京城日報
大正九年　月三日（木曜日）　THE KEIJO NIPPO　第四千五百四十六號　（一）
發行所　京城太平通一丁目　合資會社京城日報社　電話番號長六千九番二　振替京城三〇
印刷人　小川三之介

最近の時事に就て

湯淺倉平氏談

大木伯の入閣は別に問題でも無い、唯伯の希望は司直の府に於て嚴正に法の精神を斷行される事で先考紹伯も希望の至りである、伯の人物に對しては別に意見はない元田君の鐵道大臣は政府の最も考慮した問題である由來鐵道は種々の方面に利用されて時の內閣には最も面白い機關であつた元田氏の鐵道大臣は餘程面白い、元田氏にして鐵道省に大臣たるは公然黨略である事を窺はれる、元田君は最も黨派的觀念の強い人であるから今後如何に黨略に供せらるゝかは見物である、別に選擧干渉が無くても鐵道を旨く利用すれば政府は多數の黨員を出す事は難事では無い、既に前回の府縣會議員選擧に於て非常に鐵道を利用した痕跡があるが鐵道は血管の如きものであるから血管を握つての注意には從ふは止むを得ぬ、港灣道路學校等特に黨略に利用するには政府として最も便利である、單に小選擧と云へば便利のやうであるが、其の區畫の制定等は全く黨本位で出來て居る、假へば茲に一區にして二人制なれば勢力上反對者の一人も當選する筈であるのに區別して一區一人とした爲めに二人の政府黨を出す如き又反對に一區一人の爲めに政府の不利益の處は二人の區として少數なる得票ながらも政府黨より一人を出し得らるが如き政友會は立案の當時より餘程研究して居る、夫れが爲めに反對黨の地盤も今回は非常に荒された次第である殆ど官選議員とでも云へる、地方民は未だ事大思想を持つて居るから時の政府には非常に利益である、我輩は思ふ政府は始め三分の二を豫期したものであつた選擧の結果は豫期を距る事甚だ遠く全く大捷である、殊に都市の現象はお話にならぬ、反對黨さへ案外とした次第で智識階級は固より三階級の策源地たる都市に於ては既に人心が政府を離れて居る事を證明して餘りがある、鐵道の地方的利用と選擧區制の組合せ等の武器を有つて其上干渉もあつたと云ふから政友會の多數を得たのは不思議では無い、併しながら之等の事は心ある者の最も遺憾とする次第で憲政史上に大なる汚點を殘したもので之が爲めに國家として大なる利益を得る事はあるまい、政友會としては刹那だけ政權に離るゝを喜ぶ次第で他日政權に離るゝ時は思ひ當る事であらう。各府縣の官吏が反對黨の當選を聞いては萬歲を叫けんだと云ふが之は何を現はすものであらうか、自ら使つて居る部下が自黨の敗を聞いて喜ぶと云ふは何かの前提ではあるまいか、國勢調査の事は甚だ遲れた次第で其機關は最も完成して各方面から充分なる報告を得て國策を定むるに助けとなり寔に結構な事ではあるが列國に比しては甚だ遲れた次第である（東京支局）

有樂町より

東京支局

此間歐米漫遊から歸朝した長岡中將が獨逸でノスケに會つた一幕は中々に興味がある▲先づ將軍が獨逸に入つて驚いたのは學校や工場などの視察を申込むと先方では拒絕こそしないが其案內振りの恐ろしく不親切な事であつた▲戰前ならば丁寧に綿密に視察させたものが這度は廊下の素通りで此部屋が何の敎室で此部屋が何の置所だとか云つた限りで中を覗かせもせぬ▲今少し緩つくり見せて呉れと云ふと『文人には見せるものが無い』と云ふ返事だ▲獨逸人は英佛米等協商國が獨逸學術排斥の決議中へ日本が入つて居た事を餘程憤慨して居るらしい▲そこで將軍がノスケを訪ふた時日本では今官民有力なる人々の間に獨逸研究の爲めに一の團體を起さうとする計畫がある位で、日本人は感銘してこそ居るが決して敵意を持つて居ない、夫れに獨逸で斯くの如き態度を執るのは怪しからぬと云ふとノスケも喜んで、夫れなら內務大臣、文部大臣とも相談して何とか取計ふ事にしやうと云ふ話になつたさうだ

屑屋の籠

隈汀生

同盟繼續と印度の將來

英國といはず、米國といはず、何れの國にも、短見者流のありて、單に自己の利害關係ある地方的見地より觀察して、國際間の大局に着眼せず、銘々勝手の意見を立つる者の多きは嘆はしき事である。現に在支英人の日英同盟觀の如きも其の一例で、彼等は印度の形勢を見て、印度は今や全く他國の脅威なく隨つて日本の助力を要せずと說いて居る。何ぞ知らん、最近（去る十八日）露國勞農政府の大軍は、波斯に侵入して、同地の英軍は、衆寡敵せず、エンヅリー撤退を餘儀なくされた。此波斯の危險は、やがてアフガニスタンに及び、延いて印度に波及すべきは必然である。其の上印度の回敎徒は、土耳其の講和條約に不滿を抱いて、土耳其、埃及、波斯、及び亞剌比亞の回敎徒と結束し、露國の或る團體と聲息を通じて、英國の虛を窺つて居る。英國の憂慮すべきは、唯露國ばかりではない。（五月二十八日夜稿）

ウィルソン氏（三）

是より先、一九一八年一月八日、ウィルソン氏の米國兩院合同會議に與へた敎書中に宣明したる所謂平和の基礎條件十四箇條は、獨逸が講和の提議を爲すに當りて、條約の基礎として採用せんことを謂ひたるものであつて此議に基く永遠の平和の基礎として、講和會議に於ても、最も重大視せられたのであッた。國際聯盟を議し世界の平和を說かんとする者の、一通りは心得て置かねばならぬ條件である。氏は此敎書中に述べて曰く『征服及び領土擴張の時代は過ぎ去れり隨つて特定政府の間に締結せられ、豫期せざる時機に於て、世界の平和を顚覆すべき秘密條約の時代も過ぎ去れり。吾人の戰爭に參加せるは、吾人の權利が侵害せられ、重大なる生活條件が攪亂せられ、若し之を除止しなければ世界が斷然其の再發の虞を芟除するにあらざれば、人類生活を不可能ならしむと懸念したるが爲めなり。故に本戰爭に於て、吾人の要求する所は、毫も吾人自身に特別なるものに非ずして、世界が生活に適し、生活の安全を保證せらるゝこと是れなり。世界の總ての國民は、實に此の利益の恩澤を享くるものなり。吾人は他國民に對し、正義を行ふにあらざれば、正義は吾人を保護せざることを明知す。世界平和の唯一可能なる計畫は、吾人の見るが如くんば次の如し』と所謂十四箇條を擧げて居る。議論正大、正義の一點張りである。又曰く、『吾人は毫も獨逸の大を嫉視し、之を陷害せんとする者に非ず。吾人は獨逸の歷史を光明ならしめ、瞻仰の焦點とならしめたる燦然たる學術及び盛名、若くは平和的計畫を獨逸に承認するに吝ならず。若し獨逸が正義の條約を締結し、法律を制定し、公平なる處置を行ひ、吾人及び世界の、此の平和を愛好する人民と共に交誼同盟を欲するならば、吾人は武器を以ても、又敵對的商略を以ても、獨逸と戰はんことを希望せず。吾人が獨逸に希望するは、吾人の現下棲息せる世界諸國民の間に於て、支配の地位に立つにあらずして、平等の地位を得んと望むにある』（中略）余の描出する全計畫を通じて、明瞭なる原則一貫せり。即ちそは總ての人民及び民族に對する、正義の基礎並に平等と自由と安全とを以て、生活する權利にして、夫れ等人民及び民族が強大なると劣弱なるとを問はざるなり。此の原則が同計畫の基礎とせらるゝにあらざれば國際的正義の組織は、如何なる部分と雖も存立する能はず。云々と。ウィルソン氏は斯る意氣と主張とを以て獨逸に對し、又講和會議に臨んだ。而して世界外交の舞臺は、ウィルソン氏を中心として、回轉せるやの感を與へた程、米國とウィルソン氏との勢力は其の大を致したのであつた（此稿未完）

神仙爐

紙鳶の事（三）

劍花坊

紙鳶は漢の韓信が發明した、と云ふことになつてゐる、韓信と云へば、申すまでも無い支那古代の名將で、戰へば必ず勝つ、と云ふ人物だつたから、これを以て敵情觀察の用に供したのだ、するとヤハリ紙鳶も戰爭の爲めに作られたので、今日の飛行船や、飛行機の職務を行ふたことがある、もつとも紙鳶が果して韓信の作つたのであるか、最初は遊戲の具で有つたのを、韓信の智惠で戰爭に應用したかも知れないが、どちらにしても紙鳶から輕氣球が出來、輕氣球から飛行船、それから飛行機となつたものに相違無い、紙鳶が風を用ゐた如く、輕氣球は瓦斯を用ゐたのだ、江戶時代に尾州に金助とか云ふ惡少年が有つた、或夜大風に乘じ、紙鳶に乘つて名古屋の金の鯱の鱗を一枚盜んで歸つた、といふ物語りがある、これも紙鳶を輕氣球用に使つた一事實だ。（事實の眞僞は保證は出來ないけれど）

妻となりて（百一）

布施生譯

九郎はウヰスキイを大杯に注いで呷飲りながら『そこで已れと云ふんだな、そりや手輕に出來ない事は無いが、夫には爺樣が其の事だぜ』。堅田は苦笑ひをしたが『實際彼奴の往先は知らないんだらう、彼奴の遠へ往つた事も有るまい、己の家でも何一つ探偵は出來なかつたんだらう』。九郎はふつと酒氣を吹いて『小枝子なんか何處に居たつて構ふもんか、己はたつた一つ理由があつて彼奴に目をつけてたんだ、侯爵の奴彼奴に思召があるんだぜ。そして己は侯爵の奴を破滅させてやりたいんだ』。

出迎ひの自動車が歸つてきた時大友未亡人はぷん〳〵腹を立てゝ居た、自動車の事故で平生の運轉手が來られないと云ふのさへ怒を燃す種になつてそれも之も雅子の不行屆からと自分一人できめてしまつた、そして吾と吾身にもう我慢が出來ない今度こそ忍耐が盡きましたと言つてきかせた『還つて弟に言つてやりましやう、如何なつたつて、もう構ふもんか、今度こそ云ふ存分根こそげ言つてやらなけりやあ』。そうは決心したがしかし雅子が心配した程には無く未亡人は其夜直ちに弟の部屋へ怒鳴り込む事はしなかつた、夕飯は一人で認めて雅子の事を尋ねもせず、雅子が病氣で部屋に引籠つてゐると給仕の不問語を聞いても輕く點頭いたばかりで濟ましてゐた。

次の朝になつて未亡人はいよ〳〵活動の身固めをして、醫者が來るのを今か今かと待構へてゐたが車の停るのを聞くと部屋から飛出し二階の上り口に待受けて挨拶もそこ〳〵『先生、實は私今日旅行に出たいのでございますが、それに就て一寸弟に會ひたうございます、會つても差支はございませんでしやうね』『可うございますとも、しかし唯今診察致しますから其後でお會になる事にして戴きたい』『いゝえ、只今直にお伴させて戴きます』。言終つて醫者の答を待たず先立つて二階へ上つた。部屋の外では看護婦が雅子の吩附通り未亡人の這入るのを推し止めやうとしたが、未亡人はゑらい勢ひでそれを突き退け、『へゝへ、私を入れないつもりだね、お氣の毒樣、そうはいきませんよ』。看護婦は目交ぜで醫者に訴へたが醫者も眉を顰めて苦笑ひしたばかり此場合もはや何とも仕方がなかつた。

懸賞川柳

劍花坊選

惡

○運の盡き惡かつたとは云はぬ也　晋州　一の字
○光秀は深さ聽き〳〵爽を嚙み　京城　一松庭
○貧占をした惡錢は身に附かず　仁川　紅短冊
○改心をしやうとすると惡い友　釜山　梨春
出來心あそこから濟まぬ〳〵也

伊太利飛行機
始終赤貝印揮發油ヲ使用シテ
羅馬東京間ノ飛行ニ成功セリ
赤貝印揮發油
此ノ最優等赤貝印揮發油ヲ
朝鮮全道ニ供給スルモノハ
ライジングサン石油株式會社
京城。釜山。群山。平壤。元山
■販賣店ハ全鮮至ル處ニアリ

▲紳士的新職業▼
男女 拾八歲以上
▲學力小學卒業程度
▲居ながら立身が出來る
裸一貫無資力で成功できる文明の生んだ紳士的新職業は自動車運轉手である今回曾員を內務省令資格の甲種運轉手の試驗に合格せしむる樣速成教授す
此の職業は東西を通じて多數の機會あるが男女を問はず最も成功ある年齡拾八歲以上であれば小學卒業程度の人でもスグ申込め
規則書は無代進呈す
東京牛込區通寺町 東洋自動車學校

最も安心の出來る靴
ボックス上等 ボックス深ゴム
東京本所三ノ橋 松本高等靴製造所

▲株式より債券へ▼
七十六回 新債券
▲安全有利 信託預金

日本勸業銀行構內
債券相場
勸業債券月報社
振替口座東京一八番 本店
福岡市　福岡支店

獨革命眞僞如何
各新聞紙の論評

倫敦來電に依れば伯林獨保守黨は諸新聞に陳述書を發表して曰く革命勃發の形勢ありとの風說巷間に傳へらるゝも這は誇張的の者なり唯騷動をなす虞れあるものは共産的勞働黨あるのみ之に反してフライバイト紙及びターゲブラット紙は革命勃發の形勢逼迫せりとなしつゝあり更にターゲブラット紙は革命派が暗殺せんとするタシー派社會黨の首領及び知名猶太人名簿は作製せられたりと報じ居れりスウルウエラル紙は重大なる革命は東部に勃發すべしとなし「ヲルクス、ツアイツング」紙は各地の義勇團體は續々伯林に集中しつゝあり其の數は既に百萬餘りに達したり軍用自動車及び各種の軍需品は毎日伯林より東部普魯西に輸送せられつゝありと報ぜり(シドニー電報)

海員勞働會重案
英國政府代表略決定

ゼノアに開かるべき國際海員勞働會議に出席すべき英國政府代表者は勞働省參政官サーモンテーグ、バーロー通商局次官兼船舶局次官ピッブウッド兩氏又海員代表は海員聯合會長ハヴロック、ウイルソン氏にして船主代表は未定なりゼノア會議事項中最も注意を惹くべきは一日八時間一週四十八時間の原則適用問題にして此點に於て海員と船主側との意見相反すべきが英國船主側は他國船主側を引入れ此原則に反對すべしと(倫敦電報)

講和間接に進捗

勞農使節クラッシンは最高經濟會議終了後首相ロイドジョージ氏外相カアゾン卿と會見の筈又對露講和は英國が先づ聯合各國との商議の後ならざれば問題とならざるべきも同問題が間接に進捗しつゝあるは疑ひなし(倫敦電報)

波露商議開始か

波軍は波斯の主都テヘランを撤退せるが今や波斯と露國との間に外交及び通商上の商議開かれんとしつゝあり(伯林電報)

通商提案協議

佛伊兩國首相は倫敦を訪問し露國通商委員長クラッシンの諸提案に就き英國首相と協議す可し(倫敦電報)

對露通商交渉
英國內閣會議議題

首相ロイドジョーヂ氏は倫敦に歸還し大市會議に出席したり議題は通商再開の爲め渡英したる露國過激派使節と會見の件及び何人が該交渉の任に膺るべきかに就てなり最高經濟會議常設委員は露國過激派と通商關係を再開せるが實行の出來得るや否やを確むとしとの訓令を受けたりと察せらる彼等は露國使節クラッシンとの間に第一回會議を水曜日(六月三日)を以て行ふべくイヴニング、スタッド紙の確なる筋より聞知する所に依ればクラッシンは聯合國より購入せる貨物を金と交換せむことを申出づる權能を有し居れり而して眞の使節の目的は講和交渉を開くに在りと(倫敦電報)

キエフ過軍の手に歸す

波蘭軍はミンスク方面に於て大敗を蒙りキエフは再び過激派軍の手に歸せり(伯林電報)

政變を見ずして終熄
沿海州反過激運動

浦鹽當局際=最近著電に依れば沿海州各地に於ける反過激運動は僅にスパスカヤ其の他に於て其一端を現はしたるのみにして遂に全體の政變を見るに至らずして終熄したるもの如し其政變運動に參加したるもの若干は二十一日夜政府の爲に拘禁せられたるが主なるものは舊將校及び哥薩克なり尚政變運動に當り日本軍に於て使用せる某露國人の參加しある爲め政府側は日本軍の後援あるものと恐慌を與へたるものゝ如きも日本軍は終始公平なる態度を執りて傍觀し此の如き種の運動は余沿海州の政情を把[illegible]

吳氏二樣の原稿を準備

[illegible]

し日露兩國の爲不利なるものと認め非公式に斯る政變を好まざる旨を聲明せり(東京電報)

米絹物市場不安

米國生糸絹物市場の市況下の如し「生絲市況は頗る弱氣にて綿布整理の爲め今や價格一箇年前と同値となれり絹業は頗る不安狀態となり日本の七十四銀行の破綻は更に一層暗雲を加へハトソンの機業家ハーミユール、オーラントは破綻せり同會社は負債二千二百萬磅資産一千二百萬磅なり小賣商人などは大安賣を開始し居れるも一般に買氣不活潑にして大安賣を始めたる爲め絹工場中二割五分位漸く運轉をなせるに過ぎず絹織物毛織物の註文解除夥しきも絹織物は他の織物に比すれば影響少きが如し」(紐育電報)

湖南形勢益々急

湖南の形勢益々急にして衡山をも拋棄せざるを得ざるに至りたれば張敬堯氏は岳州に在る吳光新の二箇旅團を湖南に派遣せんことを國務院に電請し來れり(北京電報)

南北兩軍衝突

湖南省衡州の南十三里の地點にて南北兩軍衝突し南軍敗北せりと傳へらる(香港電報)

南軍韶州占領

廣東來電=二十九日南軍は韶州を占領せり尚長沙は要所々々に大砲を配置し戒嚴重を極む(東京電報)

內大臣更迭か
平田子爵後任說

松方內大臣は先頃の感冒以來老齡の故を以て辭任を仰ぎたるが內大臣の職は宮中の內外に對し重大なれば後任物色に宮中にも却々困難とする手數を要す可く世上西園寺侯の任命を傳ふるも右は種々の關係上困難なる可しと而して一方平田子爵と云ふ說あるが氏は宮內省御用掛として松方侯と共に宮中の重大政務に參し居る關係あり前も單なる御用掛として時々子の職少しく輕きに失せずやとの推測せらるゝ點あり然れば大體に於て平田子松方侯の後任として適任なるべく同子の內大臣就任は遂に實現するに至る可しと觀測さる(東京特電)

司令官更迭

一日附左の如く海軍練習艦隊司令官の更迭ありたり(東京電報)

海軍將官會議議員 海軍中將 船越楫四郎
補練習艦隊司令官
免本職練習艦隊司令官 海軍中將 堀內三郎
補海軍將官會議議員

小口落復活

小口落復活勅令は五月中に發布の豫定のところ遂に發布に至らざりしが今後小口落の實行に伴ひ仲買人の身許保證金倍額增加並諸掛金の半額現金納入等の附帶條件ありて取引員は豫想細則を改正するの必要あり其の準備猶豫を存し來たる七月一日より愈々實施するに內定したり(東京電報)

胡氏日本公使不承諾

日本公使たる事を承諾せりと傳へられたる胡維德氏は山東問題の交渉依然面倒となれるを以て承諾せず氏は八月には再び渡佛す可しと(北京電報)

モリソン氏逝去

前支那大總統の政治顧問たりしジョージ、モリソン氏は逝去せりと(倫敦電報)

政友政務調査

政友會にては去る三十日の代議士總會の決議に基づき三日午後一時より本部に政務調査に關する理事會を開催するに決定せるが尚四日より毎週月木の兩日午後一時より政務調査會を開會することに決せり(東京電報)

兩大使決定

特命全權大使石井菊次郎子は一日の閣議に於て佛國駐劄仰付けらるゝに決し和蘭駐剳公使落合謙太郎氏も特命全權大使として伊太利駐在仰附らるゝに內定したりと(東京特電)

定例內閣會議

一日午前十時より首相官邸に於て定例閣議開會各大臣出席外交並に財界救濟に關する協議あり商科大學官制改正の件其の他決定十一時散會せり(東京特電)

外調會議題

外交調査會は三日午前十時より首相官邸に於て開會するに決せるが議題は一般外交問題其の後の經過と西伯利問題中齊多よりの撤兵問題等なりと(東京特電)

經濟調査會

戰後經濟調查會 一日午前十一時より永田町首相官邸に於て戰後經濟調査會を開き原首相山本農相高橋藏相以下[illegible]

世界に亘りて之が活潑なる努力をなしつゝあり一方中央亞細亞[illegible]したる商權上の勢力を占有し遂に[illegible]國の通商貿易の大部分を奪取し[illegible]ここに決定せり然して同[illegible]地は多分首都倫敦なるべし

本年春蠶收量

農商務省發表=本年の春蠶收量は二百六十二萬七千三百十八枚にして昨年の實收二百六十八萬四千百七十四枚に比し五萬六千八百五十六枚の減少にて其割合は二分一厘に當れりと(東京電報)

滿鐵株主總會

滿鐵にては來る十九日午後一時より帝國鐵道協會に於て第十九回定時株主總會を開き左の事項を附議すべし

一、大正八年度財産目錄、貸借對照表、營業報告書及び損益計算書の承認
一、大正八年度利益金分配案
一、社債一億圓募集の件
一、臨時募集增額の件

社債募集

滿鐵にては定期株主總會決議に依り社債の件を決定するものゝ如きも右の承諾は更に政府の元利支拂保證の有無が發行の際に於ける信用の程度に關する次第なるが政府が支拂保證に就いては今の問題に關する故其の成否如何を見極め難しと雖も兎に角今後の行き掛り上相當成案無きに非ず尙會社は去る四月十六日の臨時總會の決議に基き大正九年六月一日を以て民間株主に割當つべき舊全所有株一株に對し增株一株の割當に決定すと(東京電報)

七四銀行救濟案作成中

茂木合名會社及び第七十四銀行の善後策に就ては原富太郎氏外三名の委員其の後屢次會合し救濟案作成中なるが未だ具體的成るに至らざるも數日中には出來すべきを以て出來の上は之を公開し債權者及び株主等の大體承認を求め愈々整理に著手すべし右に就き整理委員中村房二郎氏は語る今日の所にては何等申上ぐべき材料なく又申上ぐべき時期に非ざるも近く整理の可能なることを信ず東京各銀行支店の合名會社側の債權者會合の上委員を設定すべしとのことなるが吾々は之に關係し居らず兎も角此のことに關して何等申上げざるの外委員共何等申合せを爲し居れり(橫濱電報)

遠賀銀行取付と善後策

福岡縣遠賀郡蘆屋町の遠賀銀行(資本金五十萬圓)は同地有力なる資産家の經營せる銀行なるにも拘らず過般の選擧に關聯し種々の風評を傳へられ預金者の動搖を生じ幾分取付に會ひたるものゝ如く善後策として同行重役及び代議士山口恒太郎氏は急遽上京し野田遞相及び折柄在京中なりし安河內福岡縣知事と協議の結果同行重役の資産全部を擧げ同行に提供し福岡銀行と大田淸藏氏救濟の衝に當ることゝなり其の資金は總て日銀より融通することに決定せり同行重役は安河內知事と共に一日午後五時二十分東京驛歸縣の豫定なりと(福岡電報)

遞信局長更迭

一日左の通辭令ありたり(東京特電)

東京遞信局長 竹內友治郎
任朝鮮總督府遞信局長(二等)

總督府遞信局長 持地六三郎
依願免本官

竹內氏閲歷 新任總督府遞信局長竹內友治郎氏は山梨縣の人明治五年十月二日を以て生れ三十一年十二月文官高等試驗に合格し卅五年四月遞信省通信事務官に任ぜられ一等郵便局長に進み四十年四月樺太廳事務官に轉じ樺太郵便局長となり大藏省專賣局主事を兼ね大正元年九月同廳第二部長となり更に同廳部長となり夫れより東京遞信局長に轉任せり今次總督府遞信局長に榮進されし事あり

下り坂平上り坂平
財界動搖に對する覺悟

頃日生起したる財界の動搖は當然起るべくして起りたるものにして寧ろ其の來るの遲かりし感あるなきにあらず斯の如く動搖の來るべきは金融業者も將た工業家も商當に之を考へゐたりしなり其所以は之を貿易關係によりて推知するを得即ち交戰五年間白耳義は戰亂の巷にして其都名といはず工場といはず悉く兵火の際闕にまかせ生産工業は全く破壞せられ佛國の一部亦然り而して獨逸は全世界を敵とし抗戰に餘念なく英佛兩國は軍需品の製造に專ら日なき有樣にして海外貿易を顧みる暇なく從つて海外の市場は之を日本と米國とに委ぬるの已むを得ざるに至れり此に於て日本の製品は歐洲、支那、印度、南米其他世界の市場に其地歩を占め輸出の趨勢は空前の勢ひを示したり如斯は英佛の喜ぶ處にあらざれども手を空うして之を觀過する能はず休戰と共に英國は早くも此の超過を奪はんとし輸入を防遏して輸出を獎勵し貿易を轉換せしめんと軍需品製造の工場は之を他の生産工場に變し失ひたる市場の回復を勉め佛國も亦然り昨年に於ける貿易の統計を見るに歐洲への輸出は減少し僅に米國支那西伯利に於ける輸出に據つて一昨年に比し輸出超過の增加を見たれどもこは數量の增加にあらずして物價騰貴より生じたる金額の增加に外ならず輸出の實際は寧ろ減少したる傾向なきにあらざりしなり此勢ひ本年に入り益々甚だしく上半期に於ける

貿易は逆調

を示し從つて在外正貨は減少し引いて內地に於ける金融に影響し爲めに金融の梗塞を來したるは勢ひの免れ難き處なきにあらず斯の如き趨勢を呈すると共に銀行業者は相率めて貸出の手を縮めたるより先好景氣に醉はれて其營業振りの放漫に流れたる銀行業者は其貸出の全部を回收し之が回收容易ならざるに全く金融梗塞の爲め破綻を生じたる銀行の出現は取付の風聲鶴唳にも驚きて忽ち財界は愈々動搖を增さしめたるが戰後に於ける貿易の趨勢に鑑みて今日の動搖は識者ならざるも之を知るに難からざるに其局に當りては其の聰明も蔽はれて多數の金融業者も工業家も動搖の生起を知らざるにあらざれ共其の生起の期間を誤り一度動搖の生ずるや周章狼狽して

救濟を政府に求むる

に至る斯の如き大勢なるに政府が果して徹底的に之を救濟し得べきかは疑ひなき能はず之を例ふれば富士山の如く一旦其頂を極むれば必ず須走に出で途に幾多の高低ある道路を經て御殿場に達せざれば落著く處を知らざるが如く今日の財界は之を以て不景氣の行き止まりなりとは何人と雖も知るなるべく今日の動搖は今日の須走に下りたるが爲にしてなほ幾多の道程あるを思はざるべからず而して病的に之を救ふ能はざる救濟策も瀕死の病人を見て手を下さゞる者なきが如く要するにカンフル注射の如きものならんか然れども今後下降の道程を辿る間にも薄弱なる基礎に立てる泡沫會社や工場は倒れて最後に殘留するものは堅實なるものなれば斯の如きは政府の之を救濟するは論を俟たざる處なるべし而して物價は一方にのみ傾くものにあらず必ずこの

趨勢を順調

に返す事なきにあらざれば戰ひが最後の五分間に於て勝利を得るが如く當業者も亦變に處して周章する事なく堅實なるシンヂケートを造り相互相助けて此動搖期を耐ふるの覺悟なからざるべからず要するに今日の動搖は自然の大勢にして之に對するにみだりに悲觀する事なく同業相互相依り相助け以て回復の期の至るを俟つて堅實なる態度を望まざるべからずと云々(某農商務當局談)

遞信省の出店
今後の朝鮮遞信事業
持地六三郎氏談

後任決定の報を齎し持地前遞信局長を訪へば予は大正六年就任以來在任三年に及び其間特に語る何物もなく亦遞信局內にては海事課長の更迭なりし外異動さへなく經過し來り仕事の上よりして見れば前任の土木事業の方が面白かりし點もあり遞信局の仕事は前任者の仕事を踏襲せるに過ぎず尤も遞信の事務は擴大せるは事實にて當て余の就任當時遞信部經費三百四十萬圓のものが現時にては七百萬圓にも上り居れり之全く時勢の進運の然らしむる所にして一方には物價騰貴に伴ひ支出も增加せしと思ふに今後の朝鮮遞信事務は內鮮間の關係益々密接となるは明なるを以て總督府遞信局も總督府の一局課には相違なきも遞信省の出店と云ふ意味に解し人物配置の如きも大いに相互轉補の要あるならんか余は此意見を遞信當局にも總督府にも具申したる事あり

府の遞信局長に轉任さるゝは丁度大銀行の支店長格より小銀行の頭取になつたと云ふ觀がある次に任を去る持地氏は六三郎と云ふ其の名に因てか大正六年六月六日に任命され在任三年に及び其の間の功績としては海員養成遞信局員の養成遞信協會の創立に盡力せられ且非常に讀書家で博學なりしだけに間接關係に一般局員の敬意に益せる點は尠くなかつた

遞信新舊局長
矢野監理課長談

總督府遞信局長の更迭は一日付發表せられ持地氏の後任は東京遞信局長竹內友治郎氏に決定せるが右に關し矢野遞信監理課長は語る新任竹內局長は私學出身で餘程以前に金澤郵便局長を勤め其の後樺太廳に轉じ一時退職し更に東京遞信局長となり今日に及びたるにて經歷もあり又相當の手腕を有し貫目もあり五十前後の年輩にしてしつかりした人物である東京遞信

遞信異動如何

持地遞信局長愈々辭意に決し後任として東京局長竹內友治郎氏の任命を見たるに就き早くも各課長級にも異動あるべしとの觀測行はれ四圍の事情より見て强ち根據なきにあらざるが如く一局一課長の更迭に際しては雖も當局に於ては此際局員の更迭を見る如きことなしと言ひ差當り人心の動搖せんことを慮かり居るが如く果して世評の如く局課長に異動を生ずる事ありとしても夫れは尙近き將來に屬するべしとは思はれざる點あり

臨時手當支給

官吏增俸の意味に於て支給せらるゝ臨時手當增給の件は曩に議會解散に伴なふ本年度豫算不成立の爲自然其實行を遲延し來れるが政府は之を責任支出と爲すに決すると共に五月三十一日附を以て臨時手當支給に關する令を發し千後一日所屬官署學校等は一日より二日に亘り孰れも四五兩月分を纏めて支給濟となれり右に就き當局は曰く今次の臨時手當增給は事實上官吏增俸にして內地に於ける一般官吏中には增給なき階級あるも朝鮮在勤者は手當中に加俸を加算せるを以て頗る朝鮮に昨今の財界不況に伴ひ物價著しく下落を示しつゝあること此給與に接したることなれば成るべく之が濫費を戒めざるべからず蓋し世上の不況物價下落により官吏側の懷合相當餘裕を見生活上の安定を得るに至る次第なり

特別戶別稅

京城府にては二日特別戶別稅規則を發布したるが右は家屋稅附加稅の賦課を受けざる官有建物居住者に對し適用するものなりと

鮮鐵滯貨減少

鮮鐵に於ける現在滯貨は二萬一千七十九噸にして前旬の二萬三千三百十八噸に比し二千百三十九噸を減少し內現存の內地行貨物は三百五十四噸、前旬の三千二百三十八噸に比し實に二千八百八十四噸の減少を示したり其の內譯左の如し

米四百九十一噸、粟五百七十二噸、[illegible]七百八噸、石炭三千九百八十六噸、木材一千七百三十噸、石灰セメント一千八百八十四噸、鐵石二千九百八十九噸、局用品四千六百三十四噸、其他二千五十一噸

不渡手形漸減

四月上中旬は京城財界の最險惡時にしてその手形交換所に於ける不渡り手形の如き一日十四五枚より二十枚を算せし事あるが最近思惑分子漸次一掃され整理狀態の見込つきたるに不渡り手形も減少し一日五六枚より十枚位となり大體に於て落附ける樣なりと

益々逆相場
仁川期米割高

仁川期米の二日前場は先物三十七圓九十錢に寄り附しも大阪三十四圓九十八錢より五圓高出入の飛報に相場は崩れて安値三十六圓六十錢ありしも在來仲買ども大候察じ結附悲觀に買氣薄らぐべからず七圓三十五錢と反撥打止めたるが大阪安の原因は鮮價も漸に安しに軟落に基づく外米の產地安並に軟派主力の賣崩合にある如し右の結果仁川は大阪に比し二百餘丁の上鞘を附するに至れり

地株の行方
古城京銀專務取締役談

地株の金融問題は隨分永い間論議されてゐる今吾々の目論める實業銀行は主力を株式金融に致さうとするのだから開業後は地株金融の依賴も少なからざるべしこの豫測をしてゐる人が多い吾々も此二三月頃までは大膽右樣の考へを持してゐたがその後の財界の大變動は株券商品の大暴落を來し苟くも何か擔保を差入れて銀行の金融を受けてゐるものは多く擔保切れ若くば擔保價格が段々危くなると云ふ狀態を呈して來たので多くの銀行は頭金の差入を取り先に求めた譯であるけれども中々かう云ふ場合にはその頭金の調達は困難であるから勢ひ擔保として所有地株の差入を要求したやうである地株と云つてもさう馬鹿にはならぬわけで何も一圓や二圓の價値はあるのだから兎に角それらを受入た從つて銀行の金融でも受やうと云ふ人が地株は大抵ドコかの銀行の庫中に納められ各自の金庫に遊んでゐる分は少ないであらう此際京銀が開業しても株式の商品の價格が著しく暴騰し銀行で擔保たる地株の解放返戾も能はざる限り地株金融の要望は大した事はあるまい乃ち地株の金融力は財界恐慌の結果遂に消極的に認められることになつた譯である

金剛電鐵實測

金剛山電氣鐵道會社の當期利益金處分案は左の如し

一金一萬一千五百圓六十五錢
內
一千一百圓六十五錢 法定積立金
一萬圓也 株主配當(年八歩)
四百圓也 別途積立金

同社業務の概況を聞くに鐵道は起點鐵原驛より十一哩餘の線路實測を終り水力發電は水路全部の再測を遂げ目下右部分の詳細設計中にて不日一部工事施行の認可を申請し得べき運びにあり又鐵原支店の事務所及び社員宿舍等の敷地としては官線鐵原驛構內六千餘坪を借り受受[illegible]事を進めつゝありと

不二增資縮小

不二興業株式會社は事業擴張の爲め本年二百萬圓を一千萬圓に增加する計畫ありしも過般株主總會開會の結果財界惡化し金融逼迫のため出資を五百萬圓に留むる事とし右金額拂込み終了後更に之れを千萬圓に增資する事となり目下新株四百萬圓の四分の一乃ち一百萬圓の拂込み徴收中なり尚ほ新株は舊株主一株につき百株を引受けしめたりと

朝郵新船竣成

朝鮮郵船會社が大阪原田造船所に注文中なる新津丸(二千餘噸)は五月末略竣成し二日大阪にて試運轉を行ひ五日頃會社にて受取直ちに阪神浦鹽線に就航せしむべしと

麻布解合協議

京城商業會議所にては二日午後一時より麻布商を招集して麻布解合問題に關し同問題の進捗に就き協議したり

移民應募數

東拓第十一回移民は第一種三百戶第二種五十戶募集中なるが募集後二週間にすぎざる五月末日に既に第一種百八十五戶第二種三十八戶合計二百二十三戶に達したりと

移民應募好況

五月末日現在東拓移民應募者總數は第一種百八十八戶第二種三十五戶計二百二十三戶にして例年に比し其成績極めて良好なるものあり殊に第二種の如きは募集總戶數五十戶に對し既に七割の申込を見るが如きは同種の奈何に歡迎せられつゝあるかを窺測すべし

殖鐵買地狀況

殖鐵敷地の買收狀況を聞くに第一期計畫に屬する沙里院信川間の所要地は百七十萬餘坪なるが右の中七十餘萬坪は既に買收を了し殘餘百萬坪中約八割は買收交涉成立今尙漸を逐うて受授の手續を進むべく約二割は調談中なるがさしたる障礙なく解決する模樣なりと

殖銀本店張尻

殖銀本店の五月末に於ける本店帳尻を聞くに預金は一千五百七十六萬圓にして之れを前月末に比し五十三萬圓を增加し又貸出しは勸業貸附六百廿七萬圓にて同じく廿九萬圓增商業金融は六百四十萬圓にて十六萬圓を減ぜり

總督邸晩餐會

總督は二日午後七時半より水野政務總監、宇都宮軍司令官、渡邊法院長及び總督府各局部長等を招待し晩餐會を開きたり

下關記者團著期

鮮滿視察の爲渡鮮すべき下關記者團は六日午後七時五十分南大門驛著列車にて入城一泊七日市中見物本社其他の歡迎宴に臨み午後十一時發列車にて安東へ直行すべしと日程左の如し

▲五日午後九時半下關出發▲六日午前九時釜山著同十時出發午後七時五十分南大門驛著一泊▲七日午後十一時出發▲八日午前十時二十分安東著一泊▲九日午前八時二十二分新義州發午後一時二十六分平壤着▲十日午前一時四分平壤發釜山直行歸鄕

鮮人教育協會

京城在住朝鮮人有志三十餘名は朝鮮人の教育機關なきは遺憾に堪へずとの理由を以て今回教育協會なるものを設立することとなり去る廿九日午後一時より安國洞八番地尹致昭氏方に於て協議會開催李得年金鎭泰朴一秉金厚秉張斗鉉俞星濬張稷相崔東植の諸氏任意發起人と設立委員とし趣旨書起草發起人追加等の事項を委任し尹致昭金鎭泰の兩氏を準備委員會の幹部役に擧げたるが來る十九日午後二時より同所に於いて創立總會を開催すべしと

○原田氏日郵相談役 日本郵船會社の專務取締役を辭したる原田金之祐氏は會社相談役に推され就任せりと

○東拓木浦支店移轉 東拓の榮山浦支店は六月一日木浦に移轉し營業を開始したり

公會私會

▲在鄕軍人分會評議會 帝國在鄕軍人會京城分會にては三日午後七時三十分より長谷川町銀行集會所に於て左記事項に就きて評議會を開催すべしと(一)會長、副長、理事、監事、評議員選擧に關する件(二)大正九年度豫算に關する件(三)分會基金預金所變更に關する件(四)二宮、三浦兩氏に贈る記念品贈呈に關する件

▲持地氏送別茶話會 今回遞信局長を辭し內地に歸臨する持地六三郎氏の爲めに五日午後四時より朝鮮ホテル內ローズガアデンに於て官民合同の送別茶話會を開催する筈なるが當日の會費は三圓、來會希望者は四日迄に京城府庶務係に申込みたしと

人事消息

▲守屋防太郎氏(第十八師團參謀長) 二日朝上陸十一時北行[illegible]
▲野口喩波氏(朝鮮瓦斯社長) [illegible]朝來釜(釜山特電)
▲石田博士一行 [illegible]
▲水谷千萬吉氏(平壤鑛業所長) [illegible]日夜入城補尾へ
▲岩崎少將(第三十九旅團長) 三日朝退城任地平壤へ
▲佐藤師團參謀 三日朝發滿洲へ
▲江木翼氏(貴族院議員) 二日朝出發平壤へ
▲メーヤー、ボーエル氏夫妻(米國[illegible]) 二日夜北京より入城朝鮮ホテルへ
▲久保滿鐵理事 總會に關する相談の爲め一日大連著星ヶ浦大和ホテルに投宿中(大連特電)
▲朝鮮人教員內地視察團 阿部府視學引率の下に過般來內地に於ける各地視察中の所一日夜釜山上陸解散式を行ひたるが京畿以北の團員は同日夜北行二日午前八時南大門著列車にて入城

寸廬

今日は鳥渡某か處で拳らう[illegible]せば寸壓子たりとても人間だ[illegible]日々々堅くるしい邪許り[illegible]居ては肩がこる讀者も勿論讀み飽くだらう其處で局面展開だ▲還次西澤外務事務官及び警務官[illegible]の藤原事務官一行が開島視察に行つて鹽井村に入ると歡待[illegible]の應酬に每日ないと[illegible]▲其處で旅亭は意外の珍客と[illegible]

米海運政策と日本

郵船米國政府に抗議

米國政府所有諸船處分法及び將來の海運政策に關するグリー案は嚢に下院を通過し又グリー案を基礎として之に一部修正を加へたジョン氏案は今回上院を通過し目下右兩案は兩院協議會に於て附議中なるが馬尼拉と米本國との沿海貿易は外國船舶を禁止することゝ外國船舶積荷に對しては鐵道運賃を割引せざることゝ米國船舶を除外したる船舶同盟に加入せるものは米國の港に於て貿易をなすことを得ずとの條項は日本海運界に至大なる影響あるを以て郵船商船東洋の各汽船會社は目下之が善後策を考究中なるが今回郵船會社は右法案に意見書を附し米國政府に對し抗議方を遞信省に提出せり遞信省に於いても大體會社側の意見を諒とし近く交涉案を作成して外務省を經て交涉するに至るべし（東京電報）

停戰商議意見

陸軍省發表＝在齊多第五師團長は同方面の停戰に關し五月二十四日ウイルフネ政府代表者と商議を開始せり本商議は五月十一日の軍司令官の聲明に基き其の懇請を容れて開始したるものにして第五師團は齊多西方に在る革命軍との戰鬪を停止し彼我の間に相犯せざる地域を設置せんとする純然たる軍事上の行動に屬し而して商議の結果及內容に就ては未だ公表の時機に達せざるも彼我の意見一致を見るに至らずして目下交涉中止の狀態に在りと（東京電報）

私鐵の使命と效果（四）

殖產鐵道常務　賀田直治

五、前項記述の理由は左の請願の要旨に徵し明なり卽ち

●朝鮮私設鐵道未開線鐵道用品移入品價格概略見込及請願●

軌幅	哩數 哩	軌條代 千圓	橋梁代 千圓	機關車代 千圓	客貨車代 千圓	機械器具代 千圓	合計 千圓
二呎六吋	七〇、五	一一、六一〇	三、〇〇〇	四、二〇〇	七、四五〇	四〇〇	二六、六六〇
三呎六吋	三六三、三	八、二五〇	一、八〇〇	四、〇〇〇	六、六〇〇	一、〇〇〇	二一、六五〇
四呎八吋半	三八、四	一〇、三五〇	二、〇〇〇	六、四〇〇	八、五〇〇	八〇〇	二八、〇五〇
合計	四七二、二	三〇、二一〇	六、八〇〇	一四、六〇〇	二二、五五〇	二、二〇〇	七六、三六〇

內 大正九年度　二割輸移入あるものとし　一、五〇三、一〇〇圓

殘り八割は大正十年度以降五箇年度位に輸移入せらる可見込

以上の如く關稅の免除は私設鐵道經營上重要なる關係を有し別紙の事情に對し是非共免除の特典あらんことを請願す特に大正九年度は創業第一年にして各般の難局を凌ぎて輸移入及建設を圖る最率先者なれば之に對する保護及將來の關稅徹廢又は改正期に於ける輸移入と負擔を公平ならしむる趣旨より至急大正九年度の初より之か詮議あらんことを要請する次第なり

五、燃料に對しては內地炭及支那炭の供給を潤澤且廉價ならしむるを第一とし煉炭の利用をも考慮し更に朝鮮炭及び無煙炭の利用并に未開石炭坑の探鑛に積極的努力すへきものと信ず電氣に就ては從來の火力發電の外モンド瓦斯並に水力電氣の發達を要す森林の經營は以て枕木、燃料並に水力保存の必要上官民の協力を要すべし以上に對し朝鮮の如きに在りて鐵道會社に森林炭坑等の經營を爲さしむるを便利とする場合あるべし

六、氣候に順應する工夫は必ず諸設備諸設計に就き考慮すべき事項なれども之れは更に滿蒙、西伯利亞地方の將來に對する模範ともなるの覺悟を以て研究すべし

七、農業は稍進步したれども之が發達に就ては鐵道、礦業及工業に賴らざるべからず礦業及工業の發達は之等機關と關係共助して逐次振興の方法を執らざるべからず

（五）以上の如く考慮する時は私設鐵道會社の經營は決して容易ならず又建築運轉の時機も意外に遲延すべしと想察す從つて當初は地方に依り又は資本家の系統に依り分立して會社を創立することの止むを得ずと雖も將來は此等鐵道の合同統一するの時運來るべしと思惟す併し此の機は一度蓋を開きて各自苦心慘澹を嘗めたる上に在るべし

（六）鐵道株は初め大人氣なりしが餘りに濫興の結果人氣振はず今や漸く拂ひ込み金近くの株價に在るも賣買は頗る振はざるの狀態なり之は補給の制度が確立し鐵道の建設が一部成就したる場合に於て或程度迄回復を爲し其れにて居据りの儀追つて鐵道が自立的に收益を見るの時期に至り始めて勢力あるものとなるべし故に株價のことに就ては妄りに人爲的手段を講ずるは却つて面白からず一意專心內容を充實し事業に勉むるを第一義とすと雖も經濟界一般に希望する株式金融に就ては官民の盡力に依り更に銀行界の奮發と好意とを得るを期すべし卽ち鐵道の如き政府の補給する會社にして朝鮮に於ける資本を導き且其の性質に於て漸次確實に收益を期すべく殊に外國に在りては確實度に於いて銀行株よりも鐵道株を上位に置くが如きに比し鐵道株尊重の念を金融業者に與ふるを要す其には又鐵道會社の行爲も亦大に信賴的ならざるべからずと信ず今や不景氣發來諸事業動搖の機に際し國家の補給を有し初めは困難にして薄利なるも逐次末廣的收益を望み得る鐵道株業み悲觀するの理由なきものと信ず

（七）以上朝鮮私設鐵道の振興策に就き種々複雜に說述する所ありしが予は茲に現下の振興第一義は各鐵道其の一部にても成る可く速かに鐵道を建設し運轉營業の實蹟を公示するに在ることを信ず卽ち一部にても鐵道の運轉したる場合は會社自身も社會も共に大なる自信と經驗と氣力とを府進すべく其の後の施設は比較的容易なるべく而も詳細なる比較調査の結果有力なる合同統一等の機運も亦實現すべきの望みあるべし此一部促進の實現は矢張り獅子搏兎の全氣力全熱心を以て始めて實現すべし官民の關係も鐵道當事者の行動も社會の觀察も總て此精神より發現せらるゝを要すと信ず

奉天より（三）

三笑生

皇等と隣して奉天育英學校の看板あるを發見したり。育英學校は我友張宇根君の創設せるものにして、昨年秋頃の開校に係り、普通科四學級、補習科一學級ありて現在の生徒は百四十名、內女生徒四十名、教員として校長の外內地人男女二人、朝鮮人男女二人、支那人一人教鞭を執りつゝあり。而して校舍は奉天總領事館の斡旋にて、獨逸前領事館を、教科書は朝鮮總督府指定の普通學校用敎科書なるも督府より、敎員も關東廳、滿鐵、朝鮮總督府等よりの補助を受け無料敎育を施し居るものに候。此日該校長の大連に往きて不在なりしは遺憾なりしも、敎員李在麟君の懇切なる說明にて、其の大體の狀況を知るを得たるは幸也。

李在麟は語りて曰く、現在朝鮮人の奉天に居住するもの約五百戶、人口約三千にして、其の大部分は農業に從事す。此等の子弟は從來所にて、敎育機關なく、僅かに書堂の如きあらざりしも、事實は全く無敎育の狀態なりしが、此の育英學校の開設に依つて、子弟敎養の途の開かれたるは在奉鮮人の爲め無上の幸福なりと。張校長は將來撫順方面にも一學校設立の志望を有し居れりと、予は張宇根君の益々斯界の爲に盡されんことを切望に堪ず候。匆々不一（五月廿五日夕）

山東石炭豊富

最近我國の出炭額は大正六年度二千四百八十噸同七年度二千五百二十噸八年度二千七百噸に達せるも毎年其の需要額も增加し來れるを以て內地炭のみにては需要を充す能はず毎年約一百萬噸を撫順山東等の炭礦地より輸入し居れり、將來工業の發展文化の進步に因りて益々石炭の需要增加すべきは明かにて到底內地炭のみに俟つ能はざるは勿論なれば滿州山東方面に於て安價なる炭礦業を經營するの必要あり、而も山西地方に於ける炭田は其の礦區廣大にして實に九州の全面積以上に及び其の炭層の如きも我國の比較すべきに非ず優に二十一乃至三十尺の厚層なり唯一憾なるは土地不便にして深炭搬出に至難なるべきも大資本を投じ日支合辦等の協商的經營とさば其の前途必ず見るべきものあるべし現在西伯利問題山東問題支那借款問題等の重要問題を前提として英米の各國を初め等しく支那を中心として注意を怠らざるは皆之れ支那富源の開拓に外ならず、左れば隣邦たる我國にては之を等閑視せず此際に投資を吝まず同地方の富源開拓に盡すは日支親善の上にも慶すべき次第と云ふべし（東京支局）

財界閑話

平壤の朝鮮無煙は利子配當ながら當期年五分をやるとは米山專務の聲明であつた▲四月頃の各新聞にはその意味の記事が出てゐたのである然るに年五分所か株主總會提案は無配當となつてゐたので株主中大分不平を云つてゐる▲株も一時の高値二十一圓から見れば三分の一卽ち七圓見當に落ちたと云ふ▲銀行に擔保に入れてゐる者は追證攻めに弱つてゐる唯前途は煉炭の製造ばかりでも相當の利益を生む假定だから悲觀するには及ぶまいとの事▲此頃私設鐵道の考課狀を見ると收入は金利と總督府の補給を計上してゐるけれど支出は一文も書いてない▲それでは重役や社員の俸給などはドコから出てゐるかと不審を抱いてゐる者もある▲國家的事業と云ふ所から特志家が寄附した譯では決してない營業開始までの諸費は全部建設費として資產勘定に繰入されてゐるのであると▲寡雨で植附を悲觀され在米缺乏の材料あり鮮米は上りたくてならぬらしいが大阪安のため仁川期米は二日三十六圓臺に落ちた▲米は外の物價に比すれば未だ下げ足らぬ而して下げ足が遲れたのを常とする▲或は此邊前は安いかも知れぬ

平南春蠶好況

大正九年度平安南道に於ける春蠶掃立原紙は四萬九千二百二十五枚にして收繭見込高一萬三千二百八十八石八斗販賣見込高一萬〇六百卅一石なりと、而して今日迄の成績は甚だ良好にして六月二十日乃至二十七八日頃迄の間に繭の賣買取引行はるべし、販賣方法に就きては目下三井物產會社京城支店より道內各地の蠶繭を購買せんとの計畫あるもの、如く江西、順川、龍岡、成川、江東の五郡は前年の如く共同販賣其他の區分は自由販賣に爲すべしと云ふ（平壤）

推薦廣告

今回京城學校組合會議員候補者として

藤村忠助君

推薦致候間御同情を以て淸き一票御投票被下度奉懇願候

推薦者　京城日報社員一同　京城有權者有志

當選御禮

今回釜山學校組合會議員に當選の榮を辱ふしたるは各位の御同情の賜と深く奉感謝候

田端正平

當選御禮

今回釜山學校組合會議員に當選の榮を辱ふしたるは各位の御同情の賜と深く奉感謝候

江幡直

當選御禮

今回釜山學校組合會議員に當選の榮を辱ふしたるは各位の御同情の賜と深く奉感謝候

岡本利三郎

當選御禮

今回釜山學校組合會議員に當選の榮を辱ふしたるは各位の御同情の賜と深く奉感謝候

井上七郎

當選御禮

今回釜山學校組合會議員に當選の榮を辱ふしたるは各位の御同情の賜と深く奉感謝候

梶山周介

當選御禮

今回釜山學校組合會議員に當選の榮を辱ふしたるは各位の御同情の賜と深く奉感謝候

岡楳三郎

當選御禮

今回釜山學校組合會議員に當選の榮を辱ふしたるは各位の御同情の賜と深く奉感謝候

佐々木清綱

當選御禮

今回釜山學校組合會議員に當選の榮を辱ふしたるは各位の御同情の賜と深く奉感謝候

堀內保次郎

今回釜山學校組合會議員總選擧に際し執誠なる各位の御後援により當選の榮を辱ふし感謝に堪へず茲に謹んで御禮申上候

山川定

今回釜山學校組合會議員總選擧に際し執誠なる各位の御後援により當選の榮を辱ふし感謝に堪へず茲に謹んで御禮申上候

原田龜吉

今回釜山學校組合會議員總選擧に際し執誠なる各位の御後援により當選の榮を辱ふし感謝に堪へず茲に謹んで御禮申上候

小林一郎

今回釜山學校組合會議員總選擧に際し執誠なる各位の御後援により當選の榮を辱ふし感謝に堪へず茲に謹んで御禮申上候

吉岡鹿造

今回釜山學校組合會議員總選擧に際し執誠なる各位の御後援により當選の榮を辱ふし感謝に堪へず茲に謹んで御禮申上候

松本小三郎

今回釜山學校組合會議員總選擧に際し執誠なる各位の御後援により當選の榮を辱ふし感謝に堪へず茲に謹んで御禮申上候

古川四郎

今回釜山學校組合會議員總選擧に際し執誠なる各位の御後援により當選の榮を辱ふし感謝に堪へず茲に謹んで御禮申上候

吉崎宗一

今回釜山學校組合會議員總選擧に際し執誠なる各位の御後援により當選の榮を辱ふし感謝に堪へず茲に謹んで御禮申上候

櫻木行雄

人の氣づかぬ……

頸筋の美まで發揮する……

純白美乳（ホワイトビニウ）の効果！

先づ一滴試して御覽

白色素を基礎として創製された

非常にお顏が美しくて手が黑い、非常にお化粧を氣にする方のその頸筋が醜い、といふやうな實例は世間に澤山ございますが、併し純白美乳の常用者に限つて然うした非難を蒙ることはありません、と申すのは純白美乳は日本に初めて出來た美乳のアノ强烈なる白色素を基礎として創製されたものでありますから、表面ばかりを白くする有觸れた化粧品の類と異つて皮膚の內面組織——卽ち生地から色を白く美しくする故、これを常用すればお顏は素よりの事、手の脊、頸筋までも、凡そ皮膚といふ皮膚を悉く美白ならしめます先づ一滴をすぐ試して御覽

美乳化粧品本舖　大阪市東區農人橋一丁目　矢野芳香園

サック　男女各專用

浪速商會

笹山章著　ウツボ屋書店發行

新案獨學　イロハ辭典付

鮮語自在

ポケツト形二百頁　定價金六十錢（送料貳錢）

上製クロース　定價金八十錢（送料四錢）

發賣元　京城日報代理部　京城三〇〇番

產婆と助產婦(三)

その字義も亦面白い

木下醫學博士講演

產婆の婆といふ字は色々な場合に使はれるけれども私共が最も能く耳にするのは老婆心といふことであつてこれは親切といふ意味の場合に使はれる。其の

老婆心は 何であるか 即ち婆さんか自分の孫や曾孫を愛し撫護するの心である。若し產婆がこの心なくして產婆の業務を執つたならば夫れは心得違ひである。斯樣な意味に於て未だ種々な理由はあるが、兎も角其點から考へても婆といふ文字を存置したい。

助產婦亦 必ずしも新しく好い名稱ではないと私は信じる。婆に代る婦といふ職業にも隨分宜しくない如何はしい職業がある。醫者の者も亦色々な場合に使ばれるが同じ者の字の附くものにも餘り感心しない商賣がある。其處で醫の師匠といふ意味で

醫師とい ふ文字を使ふ。これは日本の法律に於ても認められて居る文字である。併し實際に於て多く用ゐられて居るのは士である。士即ち士といふやうな心を有つて居るのは洵に結構であるが私は一方に於て先生であり師匠であるといふ考へを有つことを要求しない。

師匠といふのは學びの子等に**物事を教**へる所の役目を持つて居る偉い名稱である。併し中には輕業師、山師などといふ悪い師もあるが全體から謂つて師の字の附いて居るのは人を教へて行方の側に附けられ即ち然ういふ側に立つ考を有つて貰ひたい。夫れと同樣に產婆の助產婦

產科婦と いふのを私は強ち悪いとは謂はぬと同時に在來の產婆といふのが決して悪いとは認めぬ却つて夫れには前謂つたやうな特長を見出すことに因つて私は是れを保存したいと思つた。私が特に若い方の爲に產婆なる文字を保存したいといふものは、人間が段々年を取ると所謂老婆心で自然に世の中の**事情に慣**れ通じて來るから自然其處に親切の心が多くなつて來る。昔から謂ふ通り年を取つたら後世を顧ふといふことの爲に一層親切心が增して來るといふことがある。實際年を取つた人は總てのことに親切である。即ち然ういふ意味に於て若い方に是非婆を附て置いて自ら省み自分の仕事は老婆心を以てしなければならぬものであるといふことの考へを常に有つやうにして貰ひたいと思ふ

鍾路小學の開校記念體操會

鍾路校開校記念體操會

鍾路公立尋常高等小學校では二日午前九時より第八回開校記念體操會を舉行した。校庭は數條の天幕張廻らされて定刻前には最う父兄來賓陸續入場して天幕内は立錐の餘地もない盛況、尋科兒童の體操で暗操のプログラムに入り可愛らしい兒童の遊戲や體操が初夏の白日下で繰返され活氣ある呼唱は白よ赤よの應援との賑かな旋律を漂はせてゐた父兄も來賓も只喜び拍手やら喝采やら斯て愉快な體操會は正午に終つた

聖恩に感泣し乍ら出獄

過般李王世子殿下御盛儀の爲め恩赦減刑の聖恩に浴したるものが刑期半減の爲め爾後追々出獄しつゝあるが最近五月十九日より廿八日迄の間に京畿道管下の出獄者數は廿一名にて其罪名別は制令違反一、騷擾罪一、保安法一八、出版法違反一であるが何れも 聖恩に感激して將來を誓ひ歸鄕せりと

狂ひ出した書籍相場

古本が安くなつた

今月上旬までは好況を呼んでゐた書籍相場も經濟界の旋風に卷込まれて近頃は慘めな有樣である、新本は定價販賣だから變化はないが出版屋が苦しみ紛れに市場へ **定價の七掛** 位で投げ出すので古本屋の棚に現はれる新本は下落した、古本も小說類が一番打擊を受け當定價の半値に暴落し漱石、蘆花等の流行物でも三割下落の有樣で一時は飛ぶやうに賣れた『マルクス資本論』や勞働問題の書類も半値に下がつた、工藝物や洋書類はまだ辛うじて同値を保つてゐるが經濟物は下向きの形で同文館發行『經濟大辭典』が先月頃は市で六十圓を呼んでゐたのに近頃は四十五圓でも買手がない **丸善で定價** を下げたので自然下落する四月頃には品が無くて困つた古本が近頃はドシ〳〵現はれ出し此の所書籍店は青息吐息で、さうなると新本を定價で買ふより古本で我慢するから古本屋の店頭が賑ひ出した、併し古本屋は高い仕入物を持越してゐるが金が欲しいから損をして賣ると云ふ苦しい立場で一日々々と **相場が崩落** して來る但し愛書家の珍重する珍書は依然下らぬ極古る唐本や和本は暴落する程で寧ろ背重視されて居る山口縣で屑値で僅十五錢で拾ひ出した一冊の唐本が八十圓に買れ東京へ持つて來たら千圓の評價がついたと云ふ話しもある(東京)

廣告料橫領と名譽毀損

新聞社員の控訴

本籍山口縣下關市田中町當時咸鏡北道城津本町朴中モ方、元北鮮日報社城津支局主任中原源太郎(四二)は大正八年十一月中、咸鏡線中部鐵道工事の起工に際し北鮮日報が記念號を發刊する計畫の下に城津なる各工事關係者より廣告を募集し松本組其他より廣告料金六百四十圓也を受領し内二百三十圓を本社に送金し殘額は悉べて自己の用途に費消したるのみならず株式會社頭取朝鮮殖產銀行城津支店長阿部正孝氏が恨み同行員尹漢奎の行金橫領事件發覺に際し北鮮日報の紙上に於いて誇大誣罔の記事を掲げ名譽を毀損したるが過般咸鏡北道驛に逮捕され嚴重に取調の末五月十二日咸興地方法院清津支廳で橫領名譽毀損罪として懲役一年二月に處せられたるが控訴を申立て近く京城覆審法院の公判に附せらるべしと

金扇銀扇

▲新婚よし本の小時(一名飯盛ムス)も愛子代に劣らぬ近視眼で有名なものそれにも拘はらず眼鏡を掛けないで失敗しても一向に性懲りもなく相變らずお客、仲居、朋輩の誰れ彼れに迷惑を掛けて居るそうだ▲小時は明者同樣の眼なので自分の座敷を間違へて隣座敷に一時間も失敗して居るので結局今更賴り惡くて仲居連に賴んで前のお座敷を斷つて其座敷へもらつて貰ふなど云ふ事は度々ださうだ▲先夜京城久に宴會があつて京城の紳士連六七十名なか〳〵の盛會であつたが浪花節の餘興となつて妓連もお客の間に割込んで聽いて居ると▲小時の隣りに居た紳士が小時、膝をよい〳〵と突いて居ると小時何やら早合點して居ると思はれんや其紳士の隣が白く因緣の深い中村さんなので何さか別な餘興でも打ち上つたなら面白からうと膝をつついたのだ▲小時、眼鏡を一つ奮發しては如何かな中村さんを見違がすやうぢやあいかん。

關釜連絡船

釜山發 朝六、四〇 夕八、三〇

三日	朝、壹岐丸	夕、高麗丸
四日	朝、對馬丸	夕、新羅丸
二日	朝、博愛丸	夕、高麗丸

一英人の遺言狀(上)

他山の石として味はへ

左の稿は市内の某名士が英文の新聞記事を譯して若干の筆を加へたものである

(一)佛語を修め佛蘭西に住み佛人の家族と交れ(遺言者が特に佛語を修め佛に住めと敎へた譯は分明せぬが英人が世界を住處として居る實際から考へて吾人も大に考へて見ねばならぬ事である)可く朝鮮に永住して朝鮮語に熟し故鄕と同じ感想を有したい英人の海外發展業に於ては其海外地の土著民と交りて都合好き樣に自己を修養訓練する而して常に數子の男は **母國を去り** て海外に出でんとし一旦海外に居を定めんか土民の人民とは兄弟となるそれだから英人の海外發展地は母國と密接なる結合を有し來たつたものだそうだ英帝國領内には太陽の沒する地なしと言ふに大いに譯のあることである)クリケット、フートボールに堪能なし(曾てノルマンデー……佛の西部……の一部邑に多數の英人居住し病者あれば佛の醫者を賴めり然る處醫者は英人に病後余の **田園に散步** せよと勸めたところ彼等はクリケットノゲームを遣るのに適當なりとし無遠慮も却つて要驅に申込んで曰く田園の一部に耕作せられたるジャガ芋を掘取り見れるやクリケットの球が飛んで見出し衆ぬると云つたと云ふことを書いた本を讀んだことがある、英國の若夫婦はラケットを攜へて海外に向ふと云ふこともあつたフートボールとクリケットとは **英國の國戲** であるそうだ屋外運動を好んで身體を強健にし元氣を養ふ點に大いに謳すべし)廣く書を讀めよ但セコンドレートスタフ……第二流の書籍……を讀む勿れ(英國では人皆讀書の能を有し且讀書の習癖を有し村の鄙直し屋の主人さへ机上に二、三冊の書を備へざるなしと云ふことがあるが餘りに英人を賞め過ぎたる嫌なるも略察することが出來る節がある **三流の書を** 讀む勿れとは何地の親も同感のことなり但し一流二流の取捨は少々困難なることなるも青年の際大に面白く感じて讀んだのは矢野龍溪著浮城物語りであるが今から考へて見ると大に青年の學問趣味を喚起する點がある樣な良書であつたが久しい間絕版であつたが去年頃又版を起した樣だ小生は世の青年に此の書を推奬するまた名將言行錄の如きも頗る可なるが如し書籍の取捨選擇は **先輩の教** を受くるは青年のため利益である)日常起來する宗教、文學、社會、科學上等の諸事項を徹底的に理解するを要す斯くせば良好なる雜誌を讀んで見る勇氣も出る一度讀書の癖を得ば終生熄むことなし(中學又は高等女學校の三四學年生以上の青年者などで輕易な社會問題に就てさへも多少の理解を得んとする餘暇はない樣に思ふ學校の學課だけにても真面目に豫習し復習せんとせば恐らく大切なる **運動でさへ** も犧牲とするの止むを得ざるものあるべし先日本町通で友達と共に談じながら行く青年學生が學校組合議員と云ふものは金も澤山にあり人物も良好ならざれば不可なりと云ふ云々某父曰く學校組合は内地人だけの組合なるや云々實際各般の社會問題に徹底したる理解を得るは成人でも一通りの業でないと見ゆる某學校では新聞の記事を敎課材料に用ふることか敎師さへ **適當なる人** を得ば非常に良ひことゝ思ふ學校の社會化と云ふことがあるが敎科材料を社會化するは一層大切なるが如し)出來る丈勉めて旅行せよ(英國の小娘は日曜毎に喧離れたる地にラケットを攜へ輕裝して出懸け餘暇さへあれば青年はカラーの取り替へを用意して一二泊の徒步旅行をして來ると云ふことがある旅行と青年とは實に相應した事と思ふ(余のかゝらない徒步旅行は青年の樂みの王と云ふべし)陸海軍人、文官の如きは財を貯むの途にあらず子供の中一人は需要の目的とせよ(何地の役人は皆旨と見ゆる)

遞信船上陸客

岡ふみ、小林金三、中村定治郎、寅吉、村石正太郎、五島五郎、藤同ていの増田寅田中美登、並河一郎、正林勝臣、流石忠司、田部萬 大森純一、笹部豊一郎、飯尾住治、伊たみ、横田繁太郎、中島治三郎、武雄、森永やす、森永塚辨三郎、一、山路長三郎、富田くら、慶久 何よしの、宮崎區雄、同こる、張小山市太郎、多田はつる、水山佐同たか、同しげの、松原願二郎、一、雁林一、母みさを、吉村喜三 ……外人五名

天氣豫報

晴一時曇

外は一般に晴朗なれども幾高[illegible]部は前月末來漸次弱勢となりつゝあるを以て明日は偶大勢良好なれども處に依り陰雲又は一時[illegible]

解傭廣告 店員 入江吉雄
右之者都合に依り解傭仕候間今後社と何等金錢上の關係無之候也
京城本町二丁目廿番地 前田合名會社

KAZEPIRIN カゼピリン 熱 風
風引には 大學病院撰範方劑
本舗 奧天堂製藥會社 朝鮮藥無量の特約店に在り

購買入札
大豆四百石外貳口 右購買ス詳細八大正九年六月四日以後ノ朝鮮總督府官報ヲ見ヨ
京城監獄

演藝案内
天然色活動寫眞株式會社 一手特約代理店
黃金町 電話一二六二七 黃金館
△五月二十七日より公開
△線畫『マットとゼッフ』
△喜劇『押掛女房』
△時代劇 活動寫眞美談 秋田義民傳 全四卷
△冒險活劇 死の輕業師 全六卷 名門大家の令嬢が惡人に誘拐され[…]
△新派悲劇 呪の猛火 全四卷
好漢を苦しめたる惡魔[…]
本町一丁目 電話五九七番 壽館
日活京都派總出演 眞田大助の卷 七卷
第二回『戰鬪の跡』全廿一篇の内 三篇 四篇
櫻井町 電話八七三 大正館
日本活動寫眞會社代理店
△ダニエルの樽飛
△意外の出來事
△ユーコンの俠妓
△舊劇『舟越重三』

小野專門分工場 京城義州通一丁目 電話二四三番
△幣工場製品は品質本位として價格も亦最も低廉なり

外科產婦人科 耳鼻咽喉科 井水醫院 仁川本町三丁目(北島藥店前) 電話六七番 入院隨意 岡山醫學士 井水卯許

京日案内
△申込後中途揭載中止は料金不返戻
△六回以上の申込は特に割引の事
普通七十錢 一回前金 一回前(三十錢)

古本高價買入 速報早上 電話八六五番 本町二ノ三七 文光堂 本店 支店
古本高價買入 本町二丁目 群書堂
年金恩給 江州屋本店 西本願寺前
移轉 只左喜兵衛
ほねつぎ 柔術道場 明治町
英語科 外人三名
西洋料理 玉突場 六月二日開業 浪花町
外勤社員招聘 西村商會
製作工業讓 資本金六百圓位 要談
求嫁

最新刊
現世樂園 氣弱氣 戀のゲテ 主婦の爲めに 惱める露西 新宗教大本敎の批判 新世界思潮叢書 一青年の手記 大地の涯 放浪者富藏
大阪屋號

倉持の中古靴 倉持式總ゴム靴 新品ボックス本長靴 海軍編上靴 新品陸軍式靴 新品皮深ゴム靴 倉持商店 東京本鄉春木町 振替東京二〇五三九番

ピアノオルガン 蓄音器と樂器 山口樂器店 カタログ無代進呈

生娘印 パンク止液 工科大學實驗濟
特許第四八五三五 一一九一
ゴム輪之福音

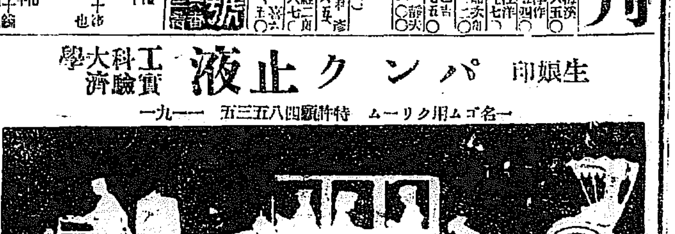

一、生娘印パンク止液を自轉車、人力車、自動車のチュウブに一回注入して置けば、途中チュウブにいくら多數の穴があいても空氣は絕對に出ません
二、生娘印パンク止液の効力偉大なることは、多數御使用者の實驗と月に增す需要の激增に依て明かです
三、生娘印パンク止液がゴムに悪い變化を及ぼしたり又は効力のない場合はどんな損害でもどんな責任でも斷じて本會が引受ます
四、生娘印パンク止液の有効期間は一年氣溫零下四十五度迄有効
五、價格は一瓶金貳圓です
各地方に特約店を置く希望者は左記へ御申込被下度候
製造元 東京 クランク商會 京城黃金町一ノ一八六電話三一五四番
鮮滿發賣元 朝鮮發明品商會
特約販賣所 京城日報社代理部

大島紬商 勝久支店 京城本町二丁目 電話一九〇二番

品質本位 最新式機械製 **みやこ味噌** 販賣高滿鮮第一位
都味噌 醬油 諸漬物 製造元 京城 嶋屋本店

京城日報代理部

蜂印香竄葡萄酒
一度……飲んだら止められぬ
美味と滋養の蜂葡萄酒!
(用途)
疲勞し易い人 冷え性の人 食慾不進の人 胃腸弱き人 產前產後の人 貧血性の人 消化不良の人 不眠症の人 神經衰弱の人 病後養の人 營養不足の人 老衰した人
食前の一杯は健康長壽の基

合資會社 近藤利兵衛商店

…北原香華、…兵治郎、石垣三郎、辰德太郎、辰…子、…外人三名その、同はま、早川順六、同ふさ、…たま、同鐵行、同ふみ子、櫻谷熊…（二等一名）林政次郎（三等…
（三等九十五名）前岡義男、高市李正毅、倉持鍛太郎、吉持みつゑ、…宮崎利一、村上文郎、內田…名）竹内嘉兵衛、古閑喜平、甲斐…
玉、池田貞太郎、同いち、同み加來ふじゑ、同のり子、久保田末久、平賀秀松、藤忠讓治、李鷹吉、三一、同榮也、同こや、同三…
よ、同陽一郎、南部ト寛、平野哲吉、同絹子、坪井素純、森永みさ、末永沈雄、末永ちさ子、同京子、にきし、鈴木權三郎、同たみ子、
二、姜龍成、洪鍾秀、宮原年榮、富を、同巽、駒井研三、同てい、枯永、末富つぐ、同支山、增田三津次、澁谷壽、細田左代吉、大石喜三…

氣象日報（二日）
高氣壓は依然半島附近を掩ひ各地概ね晴天にして釜山の逆天を除く
一日京城 最高 二五、三 七七、九
最低 二七、三 八一、四

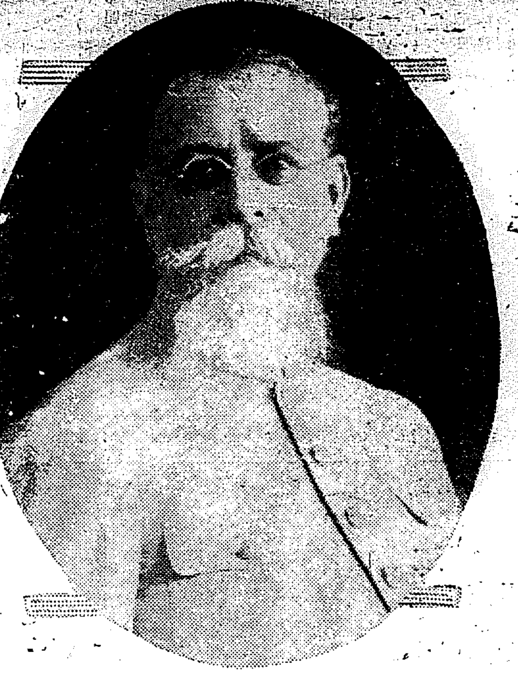
革命軍に暗殺された前墨西哥大統領カランザ將軍

右側？左側？ 研究の必要あり
朝鮮道路交通制度

朝鮮の主要な各都市は一齊に其の道路交通制度が右側通行で內地の左側通行とは全く反對に行はれてゐる爲め內地から京城に來たものは誰も一齊に勝手が違ふので困る其上電車が矢張右側なので乘降にも非常の不便を感ずるばかりでなく電車事故等も交通に比して頗る多いのである其他各種の不便が尠くないので左側通行の內地制度と同じに改正すべしと云ふ議が民間にもあり又當局も此意見で目下調査研究中であるとか

左側に改めたい
千葉三部長談

朝鮮に來て直に右側通行で隨分不便を感じたので種々調査研究を重ねた結果內地同樣左側通行が可いらしいと思つたので如何しても改正したいと思つたが騷擾其他で機會が無く今日まで延び〳〵になつて居たが世間一般も自分の此意見に**贊同して**呉れるならば右側を左側に改正したい交通整理の上からも是非左側を採りたいと思ふ、世界各國の例に徵すると多くは內地同樣に左側で右側は確か佛國？だけかと思ふ先づ電車に就て云へば朝鮮の今日の左側は不便が多い內鮮人共に右手が利き左手が弱いので乘降にも何をするにも電車は左側が善い此外にも電車は左側が善いと云ふ理由は澤山あり又實際京城電氣の當事者なども**左側說に**贊成してゐる大に一般の通行人も步行は左足から初める從つて左側通行には無理が無いと云ふ事になる此他各種の調査研究を綜合して左側通行が可いやうである其上內地は左側制で朝鮮だけ右側と區別があるのも不思議であるから內地同樣是非左側即ち電車を左側にして街路の中央に置き人馬共に左側通行に改め度いと思ふが**朝鮮古來**の習慣には、右側通行があると聞いてゐる然し此も今日鮮人全體に浸み込んでゐる深い習慣でも無いかと思ふので此際大いに一般の便不便の聲に依り民意を尊重して改めたいと思つて或は場合に依つては府內各方面へ照會狀でも出そうかと思つてゐる折柄であるから紙を通じて一般の輿論を拜承し得れば非常の好都合です』

御旬祭

一日午前十時より宮中賢所皇靈殿神殿に於て御旬祭を執り行はせられたり（東京電報）

羅馬尼皇太子 カルカッタ出發

羅馬尼皇太子カロル殿下（廿七歲）の一行は汽船マドラス號にて印度カルカッタを出發六月四日新嘉坡に寄港上陸し總督官邸に投宿さるゝ筈（新嘉坡電報）

廣島の財界攪亂者收監

廣島財界攪亂者に就ては檢事局に大活動を開始し三十日夜に到り廣島每夕新聞記者黑田一平氏を西署に召喚嚴重取調の上同夜直ちに令狀を執行し三十一日廣島監獄に收監せられたり其の內容は事態著に關するを以て報道するを得ざるも同人の執筆せる廣島銀行の運命と題する記事は刑法第二百三十三條に該當するものなりと

寺伯夫人重態
大磯の別邸にて療養中

故寺內伯未亡人は伯の薨去後大磯の別邸に佗しく病氣療養中なりしが兩三日來又復重態となり玉虫伯等も駈け著け看護に盡したる結果稍小康を保ち居れるが未だ油斷なり難しと（東京特電）

伊砲艦大連に入港
飛行機援護の爲め

伊國飛行機援護の爲め派遣されたる同國砲艦セバスチャーボート號は二日大連に入港投錨したり（大連特電）

あはれ美の化身
生きて容色の美を謳はれんより死して嬌名を謳はれんかなと死を選んだ佛國の名女優
ガービー、デスレーの死

世界屈指の女優としてサラベルナーをも凌ぐ許りの嬌名を走らした佛國の美人ガービー、デスレーは去る三月嚴寒の巴里で三十七歲を一期として**此世を去つ**たが其遺產數萬圓は先頃漸く遺言通りに處分されたデスレー臨終の際より心懸りとなりしは舞踏の相役手だつたピルサーの身の上だつたと見ね同人には現金百萬圓を殘し尙一生中六百圓の年金を與ふる事にし實母には全財產の四分の一を殘し葬儀の際貰ひ受けた**香奠二萬法**は生れ故鄕マルセーユ市に寄附する事となつたと云ふデスレーは女優として又舞踏家として名高い許りでなく今より十餘年前葡萄牙皇帝エマヌエル陛下が深く彼女の容色に迷ひ十餘萬法の寶珠の頭飾りを購うて彼女に與へた一事は廣く**世界各國に**喧傳されて其後間もなく同國內に革命戰が勃發した、め當時二十三歲のデスレーは早くも傾國の美人として全世界に嬌名を謳はれたのであつた彼女の死因となつた病氣は最初輕微の流行性感冒に過ぎなかつたが間もなく頸部の淋巴線を冒され切開手術**前後三回に**及び尙一回の手術を行ひさへすれば全治の筈であつたが其手術の場所が耳朶の直下に當り切開の創痕が如何にも頸部の美を失ふ心配があつたため美の化神とさへ謳はれた彼の女に取り是が如何にも苦痛だつたと見ね『そんな姿を殘す位なら寧そ此儘で』と**死んだが優**しと遂に其の手術を拒んだため佛國知名の外科醫連が全部揃ふて治療に當つたが他に施すべき手段なく斯くて彼の女の美の誇りを抱きながら三十七歲を一期として此世の幕を閉ぢ如何にも佛國美人らしく如何にも舞臺生活者らしい意地を立て通したのであつた葡萄牙皇帝から贈られた頸飾は彼の女の遺品中最も貴重品の一として今でも彼の女の居室に殘されて居ると云ふ

滿鐵の冗員淘汰
職工三千名の示威運動 不安の空氣各所に漲る
多少の紛擾あらん

滿鐵の冗員淘汰は未だ發表せざるも沙河口工場にて五百名埠頭にて三百名罷免さる事に內定し其爲め一般に不安の空氣漲り各方面共事務手に著かざる狀態なるが沙河口工場職工三千名は一日二日兩日大會を開き示威運動を行ひ罷免人員減少方を會社に交涉する筈何れ多少の紛擾免れざる可く會社にても嚴重警戒中なり退職手當は大正六年前入社の者は年收の七割其後の者には同じく三割を支給し尙旅費を與へ當分社宅の居住を許す可しと（大連特電）

鮮鐵は現狀維持
人員淘汰はあるまい
滿鐵の九千名解職は多分誤傳であらう

滿鐵にては今回經費節約の爲め職員雇員傭人九千名を解職し近く發表する由喧傳されつゝあるが之に關し滿鐵社內某有力者の言に依れば**九千名解職**は聊か誇張に過ぎたる嫌ひあり、財界の現狀時局の變轉に伴ひ極度に擴張されたる新事業の漸縮を圖るは止むを得ざる趨勢にして之に附隨し人員の移動罷免等は相當行はるべしと雖も世評に傳ふるが如く大多數の解職を見る事なかるべし、尤も滿鐵の事業中止等に伴ひ自然請負業者等が解雇する**人夫苦力等**は此限りにあらず。朝鮮線に於ける人員の淘汰は此際絕體に行はるゝ事なかるべし、鮮鐵は委任經營なるのみならず滿洲本社とは總てに於て事情を異にし戰時中と雖も格別なる積極的計畫に著手し居らざれば此際別に整理の手を下すの要なければ當分現狀維持と見て差支なからむと。尙ほ諸種の**情報を綜合**すれば鮮鐵は委任經營期限の滿了を俟ち當然總督府の手に返還せらるべく既に決定し居れりと傳ふる者あり。

仁川稅關の監視課不穩
十四名の正服官吏決議文を携へて官舍に押し寄せ
監督排斥の火蓋は切られた

仁川稅關監視課內に於ては久しく暗雲低迷の感あり監督者に對する不平其他より絕わず缺勤者を續發し勤務上にも支障勝ちなりしが最近に至りて**底氣壓は**益々濃厚となり遂に期せずして破壞に對する團結的爆發を見るに至れり問題の中心は中島監視課長及び其の腹心の部下とも云ふべき監視早稻田英應を排斥せんとするものにして其の監督下にある監吏十八名は之が目的貫徹に就て最も鞏固なる結束を爲し事成らずんば直ちに連袂辭職を敢行すべしと**決議文に**記名捺印せしと各理由とする處は直接の監督者たる早稻田の人格劣等にて濫りに不義の行爲多いと云ふに在り而も這は一朝一夕の問題に非ずして深き情弊の之に纒まれるものあるが如く、早稻田が上司の威を藉る横恣は單に公務上にのみならず私交上に於ても一種の極秘とさるゝ內部の事情ありとさへ噂せれつゝあり即ち**稅關部內**に於ては貯金會並に購買會の二組合あり何れも加入の義務を有するものにして每月俸給より幾何の醵出貯蓄を爲しつゝ今や之等の金額は實に一萬圓以上に達せりと云ふ而して之が出納を掌り事務を扱へるは監視早稻田英應の義務にして一切の權利を附與せられ在り荒聢せる課長の內的生活を知れる者必ずや其間**何等かの**秘密事情あるべしと噂せらるゝに至れるが如し斯の如くにして早稻田の排斥は遂に課長の排斥となるべく廿六日午後六時正服の監吏十四名は相携へて課長官舍に到り前記決議文を提出せるが課長は非常識にも本書は稅關長宛のものなれば我輩の見るべきものに非ず本件に關しては一切關與せざるべしとの一言を渡したるを以て殺氣を含める一同は默目だ**罵言を殘**して去り直に其足を以て稅關長官舍に押し寄せた時恰も病臥中なりし稅關長は決議文を見て容易ならずとし應接間に招じて十四名の監吏を迎へ快く事情を聽き我輩を信頼して暫らくの時日を待てよ團體運動をして世上に笑ひを貽すが如き行動あるべからずと諭し一行亦稅關長の德望に信頼し滿足の聲を殘して引取りたるが監吏十八名は要求を容れられずんばいつにても辭表を**提出缺勤**すべく仁川貿易は暫し杜絕を見るべき由々敷問題に立ち至るべしと

宙返りのレコード
四時間に九百六十回
パリー、ワルソー間往復飛行

ジュリー大尉以下三名の飛行家は巴里よりルバームを經由しワルソーに飛行し更にルバームを經て巴里に歸還せりマドリットに於て飛行美を示し四時間に九百六十回の宙返りを爲したりスロンアール式は優勝の爲めアンガルークに辭すべく餘儀なくせられたり（巴里電報）

東京大相撲懸賞 勝負豫想の結果
昨紙發表記事訂正
再調抽籤の結果を發表し 昨紙發表當選氏名取消し

昨紙發表本社懸賞東京大相撲夏場所好取組勝負豫想は九日目取組の川對大門岩の勝負を誤りによりて其當時普通の五號活字を以て發表したる爲め採點の際之を見逃し取組顚合せ大組を五組とし採點し昨紙に發表せるより二三の應募者より猛烈なる抗議を申し込まれたるは係の疎漏より生じたる失策なれば幾重にも謝意を表する次第である。それと同時に更に再調を爲したるに全部適中者六名五組適中者六十二名なりたるを以て公平なる抽籤を行ひ左記の通り當選者を決定した。之によつて昨紙に當選を發表された人が不幸にも漏れた人もあり今度新たに選に入つた人もある。應募者諸君に對して甚だ相濟まぬ次第であるが前記の錯誤より生じた過誤であるから幾重にも應募者諸君の諒解を願ふ次第である。それと同時に昨紙發表の當選人名は全部取消し新に左の當選者を發表すると共に賞品受け渡しは明日は昨紙發表の通りである。

▲一等（一人）
仁川花町廿九番地 岩尾幸一郎

▲二等（二人）
平壤府隆上里七九 新納賢吉
京城黃金町一丁目百九九 大幸遂之

▲三等（三人）
▲京城本町三丁目三森川樂店內良吉▲市內西大門一丁目三四岡半▲市內本町五丁目一九倉田毅之助

▲四等（十人）
▲市內大和町二の四出井孫子▲京義線定州城內佐納丈三▲市內南大門通三丁目稻居自動車本部安達恒▲京畿道始興郡永登浦面永登浦里五五三代書所稻垣洗方徐內烈▲市內黃金町二丁目憲兵隊官舍第廿二號角讓助▲市內本町四丁目百三十二柴田才治▲忠南牙山郡溫泉里山崎慶次郎▲平安北道碧潼城內野三▲市內太平通二の九〇長岡方

▲五等（二十人）
▲釜山辨天町琵琶湖館內瓜生近雄▲釜山辨天町三の七の二森山茂▲元山府泉町一の二〇吉森直▲馬山新町水町延造▲仁川花町岩井光俊▲龍山元町二丁目植西內寺崎長吉▲龍山步兵第七十九聯隊第三中隊佐藤劍治▲市內黃金町二ノ一〇六松浦勝造▲市內明治町二ノ七一たまや田堀店內波多野勝七▲市內明治町二ノ四八千歲館幸原由惠▲市內本町二丁目海市商會內大越大茶目▲市內本町二ノ一〇河井方康中義人▲市內本町三ノ廿二播谷太吉▲京城郵便局…▲京城銀行內茂呂繁▲朝鮮銀行秘書課內井崎米倉町相生湯內秋月榮▲市內旭町一ノ七稻村幸太郎▲市內南米倉町…▲市內太平通二ノ一三八鈴里二郎▲市內太平通り一ノ一タツミ館內居山生

組合議員選擧形勢
呑氣な鐵道側
名刺も刷らぬ候補者 京城軍の侵略は激烈

鐵道側は二名、市民側は三名の公立候補を擁立して京城軍の侵入を防止しやうとの學議選擧の陣容を整へた龍山の形勢は、鐵道に特種の立場にあるだけば有り**一派の如きは**いゝ事は師自ら推薦狀も作らず濟まし込んで自宅に納まり返つて名刺も刷らず、若智根の兩候補とも局內の選擧運動も中々呑氣さは大でする處は他の羨望に價する此**結束の堅**さ局外の競爭が意外に激烈なるにも此堅固の城壘にも侵入をせんとする者もあらやにて**公然名乘**を上げて常に侵略を試みて居るのは面白い、市民側の參古、望月、中島三候補者中では舊龍山を地盤とする參古氏が最も優勢で當選安全圈にあると目されて居るが望月氏は最初の豫想に裏切つて存外苦戰の立場にあるらしく謀略さへ疑はせらるゝ狀態と傳へらるので氏を强ひて立たせた元老連や有志の心配は一通りでなく**一同申合**せ更に猛烈な運動を開始し大分形勢は見直したやうだが未だ疑問の影は除れかない、中島早太郎氏は病氣も恐皆快癒したので自身陣頭に立つて目覺ましい活動をやる外夫人の甲斐々々しい戶別訪問の赤襷で赤々刺を撒布する運動の必死の活躍で徐々に地盤を固め比較的遊級側や少壯連の同情を手繰つて**他の地盤**にまで喰ひ入りつゝあるやに見受らるるが毛色の變つた遣り方だけに未知數と謂はれて居る。何せよ候補一名を增した龍山へ田中高山其他の京城軍が猛然として侵入を試み來つたので左らでだに混沌狀態にある龍山は激烈なる爭奪の巷と化し自地公任候補の當落さへ疑問とせられつゝあるので**有力者間**にも皆々防衛方法を凝議し居るやの風聞もある。而して陸軍所屬文官の投票百餘票の向背も大いに世間から注目されて居る

試驗中に爆發

ホグイステル大學の化學科會に於て試驗中爆發起り學生六名即死し十八名重傷を受け病院に送られたるが其中二名は落命せり

天誅事件は無罪の判決

立憲少壯改進黨幹事辯護士村上政高兩氏が上野公園に於て普選完成演說會を開き反對者には天誅を加ふべしとの決議をなし右決議文を松田源治氏に交付し議員の職務を妨害したりとの事件は一日東京地方裁判所に於て山田裁判長係にて開廷議員の職務を妨害したりと認むべき證據十分ならずとて兩氏共無罪の判決ありたり（東京電報）

米國副領事ベック氏結婚

米國副領事ベック氏はミス、ブリンプトンと婚約成り二日午後四時より貞洞メソヂスト敎會に於いて結婚式を擧げ式了つて領事邸に於いて披露宴を張れり

賭博が殖えた
不逞仲間に 平南中和署の活動

平南中和警察署管內に於ては昨年騷擾事件突發以來專ら之等不逞鮮人の取締に從事したるが郡內各地に賭博流行し就中三十六契の如きは最も流行し本年三四月の頃迄之が撲滅に從事したる結果約二百餘名を檢擧し其內處刑したるもの鐵犬三名統首四十六名賭者九十六名を處し目下稍終熄の狀況にありと、之が爲今日迄倒產者續出し農家青年の遊惰に流るゝもの甚だ多く殊に昨年は旱魃の爲め細民の生活に一大安定を缺き郡に於ては救濟資金として三萬圓を借り入農民に分配貸付せんとしたるも前掲の如く賭博流行の折柄なるを以て何れも穀物現品の分配貸付を爲したりと尙中和警察署に於いては專ら此の種惡風の矯正に努力し居れりと（平壤）

虎疫
支那重慶に猖獗を極む

支那重慶に於ては數週間前より虎疫猖獗を極め日々九十名以上の死亡者を續出し益々增加の傾向ありと

實業青年娛樂會

日本基督敎會青年會主催の實業青年娛樂會は愈々來る六日第一日曜の各商店員公休日に擧行に決定し過般來主催者青年會は府內各商店と協力して計畫を進めつゝあつたが場處は府內日の出小學校講堂と定まり盛大と云ふよりも寧ろ實質的に青年娛樂會の實績を擧ぐる相であるとか何しろ第一回の計畫だけに實行迄には青年會側の苦心一方ならず幸に店主側も此擧に對し滿腔の贊意を表して當日は店主は勿論其婦人令孃も多數出場して店員の爲に斡旋すべしと云ふが當日は音樂に講演講談等に半日晴業青年を慰める手筈なりと其番組は▲司會者挨拶▲第一部奏樂出水▲講談…▲開會挨拶▲第二部▲ヴァイヲリン合奏樂友會有志者▲講話…▲講談九十九會一半▲ピヤノ獨奏清水德三▲管絃樂樂友會有志者▲ヴァイヲリン合奏同上▲狂言有志者▲ヴァイヲリン獨奏岩崎寛▲管絃樂樂友會有志者

工兵隊の爆破演習

工兵第廿大隊にては大隊長本多庶司少佐指揮の下に全隊出動して三日午後二時より同三時迄の間工兵營北方高地に於て壯烈なる爆破演習を實施する由なるが當日は主として地雷を以て假裝物體及び模擬物等の破壞を爲し其偉力を驗すべしと謂へば俊敏なる工兵の活動と相俟つて壯快無比、定めて目覺しき看物なるべしと

豹出沒二女を殺す
物騷な陽德面

平安南道陽德郡陽德面城北里に近來豹出沒し五月廿三日午前十一時頃同里三百七十番地具文昊二女（一三）を同家の表門前に於て咽喉を咬はへ後方の山林內に連れ行き同日正午頃同里六十五番地尹錫督長女（一五）を自宅門前にて同女の咽喉を咬はへ何れにか連れ去り、同じく三百九番地孫世炳四女（八）同日午後一時頃姉と共に野原に於て摘草を爲し居れるところを足及び咽喉に咬付き之又何れにか連行きたれば被害者の父母兄弟等は悲鳴を上げ騷ぐに村內の者手に〳〵棍棒を携へ被害者の行方を搜索したるが何れも數町を距りたる山林內に死體を遺棄しありたりと陽德警察署にては署員十四名出動し村民七十五名を率いて同日以來數日に亙つて捕獲に向ひたるも遂に發見せざりしと（平壤）

七九聯隊の實彈射擊

步兵第七十九聯隊第四中隊にては來る七日午前八時より午後五時に至る迄の間漢江里附近に於て實彈射擊を實施する筈なるが當日雨天の際は翌八日に延期せらるべしと

上等兵の功勞

第七十七聯隊所屬故步兵上等兵堀內寅雄氏は生前鐵線江鐵橋監視哨代理として勤務中精勵恪勤克く職務に盡したる功勞に依り今般勳八等に敍せられ瑞寶章を下賜さるべしと

暴力で女を盜出す
懲役一年に處せられた二人男

咸鏡北道鏡城郡朱南面厚德洞四二五農李昌泉（二九）は三年前妻に死別れ鰥夫暮しにて暮して居たが同地砲、李昌彥（二九）が縛く同し近隣なる漁師崔位利弘方の娘松（二一）が寡婦なるを聞知し昌泉と共謀して婚姻の目的を以つて同人略取を企て三月廿五日漁夫崔木斤等を携へ數人の仲間を連れて金利弘方を襲ひ唐辛粉を目潰しに家人を縛し內房に侵入してゐた石松を連れ出し縛した儘擔ぎ出して山阪を越ゆて昌泉方に連込み數日間監禁して無態にも情交を迫りたるを其筋に探知され忽ち關係者一同逮捕され嚴重に取調の末咸興地方法院淸津支廳で五月十二日李昌泉李昌彥兩名は不法逮捕傷害略取事件として夫々懲役一年に處せられたるが不服を申立近く京城覆審法院の公判に附せらるべしと

時計は下らぬ
金の相場も狂はぬ

金融梗塞財界動搖綿絲雜貨の大暴落に從ひ一般物價は漸次下向に低落を告げつゝあるが時計類は本國高の爲め輸入頗る困難にて本邦製品の輸出激增の結果相不變品不足にて値段は寧ろ强含みにて騰張り値は下らぬ相であるし又金にては一匁五圓の標準が不變なので物價暴落の影響を受けないらしいとか

繍畫展覽會
本社來青閣にて

本社代理部にては東京繍畫展覽會を今三日より向ふ三日間本社來青閣樓上に於て繍畫展覽會を開催し一般人士の來觀を歡迎する筈なるが今回は來る可き繍畫大展覽會の前提として規模少なれども出品は掛額を主として畫題は山水花鳥等の各種あり一見油繪と見まがふ程も其精麗精巧は遠く繍畫界に類を見ざる逸品にして會期中は眞に人を魅するの風情あり觀覽無料入場無料但會期短きを以て希望者は至急來觀ありたし。入場無料。開會時間午前九時より午後五時迄。（陳列品は…）等者には即賣をも爲すべしと

看守敎習生卒業式

西小門の看守敎習所に於ては六月一日第十一期看守敎習生七十八名に對する卒業式を擧行し來賓列席の上三井典獄より證書及び優等生に對する賞品を授與し法務局長代理として川野事務官の訓示あり次て生徒總代の答辭にて式を終り一同記念撮影を爲したり

狂犬に咬まる

卅一日午後四時半府內初音町六二松崎カメ（三五）は同町一ノ二七生島米太郎の飼犬に旭町一ノ三三山口元一（九）は同町一の二中村某の飼犬に同日午後六時蓬萊町三の一七九金昌錄（一〇）は南大門通り五の二牧野健造の飼犬で廿九日午後六時五十分櫻井町一の二…茂男（一〇）は同町一の二四和田亥之助の飼犬に何れも咬付かれ治療を受け居れり因に近來狂犬病現はれ本町署のみにても一日二件以上に及ぶ由

電車から墜落

卅一日夕方府內南大門通一漢城銀行支店使金允西（三八）は南大門三丁目三番地先にて電車より飛下り墜落し顔部左肩に打撲擦過傷を負ひ龍山病院にて應急手當を受けたり

軍醫部舟遊會

師團の兩軍醫部合同にて山田軍醫部長早川師團軍醫部長以下卅餘名は卅日午前八時半より漢江下流中洲に於て舟遊會を催し地曳網にて鯔百五十餘尾を獲種々の餘興に一日の淸遊を盡したりと

○在鄉軍人評議會 在鄉軍人會京城分會にては三日午後七時三十分より長谷川町…所に於て左記事項に就きて評議會を開催すべしと
一、會長、副長、理事、監事互選に關する件
一、大正九年度豫算に關する件
一、分會基金預金所變更に關する件
一、二宮、三浦兩氏に記念品贈與に關する件

○爆王尺牘差押へ 朝鮮文の…尺牘と題する刊行物第三版は其內容殆んど…極るものなるを以て二日發賣頒布を禁止し…三部の手にて差押へられたり

各地選擧結果

畫策奏功當選の榮譽　遺瀨無き落選の悲運

釜山

釜山學校組合議員選擧當日、選擧場たる釜山辨天町公立幼稚園には早朝より

本田府尹を 始め府廳各係員總出にて諸般の準備を整へて遺憾無きを期せり同園周圍の黒板塀又は商舖の軒先には各候補者の氏名鮮かに大書された看板或は推薦ビラ寸隙を除さず附近の店頭は夙くも前日より選擧事務所に借取られ幟の背物々しく

各候補者は 運動員を指揮し有權者の迎送に只管手拔け無からんとを期す、斯くて投票は定規の時刻に遡る事僅に二分所謂滑き一票の先驅は箱田鎌右衛門氏に依つて投ぜられしを始めとして有權者の來場引きも切らず正午に至る既に

總數の過半 千六百七十餘票は投ぜられ晝食の頃ほひ一時は閑散の狀態を示せるも再び有權投票者は陸續と押し掛け來り其間各候補及び所屬運動員はぬかりなく之等の人々の目迎目送にいとまなく一方各候補者の應援者は期せずして集まり來り此處に一團彼處に一團と屯し傍道路は人垣を作り時ならぬ雜沓を極め例年に無き盛況を呈せるは如何に競爭の激甚なりしかを偲ぶに足るものあり斯て時針の刻々に移りやがて午後三時を過ぐるや形勢不穩なる向きは運動員を派して有權者の狩出しに努むるあり就中有勢にして勝算の見込立てる

樂觀候補は 早手廻しの推薦ビラに代ふるに『辱き滑き一票』を投ぜる有權者各位に對し特筆大書して謝辭の感謝の意を表する向きもありて悲喜交交の取沙汰せられつゝある內に時は進みて將に四時を報ぜんとするやさわぎ所に於て齋藤晴次郎氏の一票を最後とし

投票は締切 られたり而して開票に時を費す事一時間餘一名の候補者に對し開票係監督官二名宛の入場を許可し監督官、選擧立會委員、府廳係員取締警官及び各社新聞記者立會の下にいとも嚴肅に運命の箱を繙き午後五時より八時半に至る約三時間半を要して開票せられたる結果

當選者並に 其の得票數左の如し

當選者氏名

二二七票　岡本利三郎
一九一票　江浦　直
一九〇票　山川　定
一八八票　古川四郎
一八三票　吉崎宗一
一七五票　吉岡惣造
一七三票　原田鎗造
一五八票　田端正平
一三八票　堀內保次郎
一三七票　櫻木存雄
一二五票　小林一郎
一二二票　佐々木一綱
一二〇票　梶山周介
一一九票　松本小三郎
一一〇票　岡　棣三郎
九五票　井上　七郎
(以上十六名)

因に有權者總數三千二百二十九票中二千七百六十八票の受附を爲せるも內百二十八票の代人其他の無資格者は

開票の結果 十四票の無効投票を出し結局二千六百十二票の有効投票にして例年に比すれば頗に棄權者激減せるは一般有權者覺醒の表徵ならんと思料せらる(釜山)

元山

元山學校組合議員選擧は六月一日を以て行はれたり豫て割合に落著を見せ形勢觀望の態なりし候補者も三十日來一齊に名乘を揚げ運動期日短かりしだけ一際混戰亂鬪を極めて壯觀なりき今回は有權者總數八百五十八中投票數六百七十六票無効十一票を算したるが開票の結果當選議員左の如し(元山特電)

當選者氏名

七〇票　島崎　松二
六三票　竹井　三郎
六〇票　岡崎　道義
五九票　星野　和正
五〇票　古森　諸綱
四六票　猪伏宴太郎
四三票　小牧四郎助
四二票　藤井　大吉
四〇票　岩尾　百藏
三七票　戸島　男誠
　　　　岩武　爲吉
▲次點者　德田紫二(三五)

南港修築の急　近く總督に具申書提出

三十一日釜連絡船にて夫人同伴渡鮮せる齋藤總督は新羅丸一等待合室に佐々木慶南道知事以下釜山主なる官民及び各新聞記者を引見し約一時間に亘り各方面の質問に對し簡單なる應答を重ねたるが就中釜山港灣問題に關しては特に留意し各自の意見を傾聽する所ありそれかあらぬか其際南港修築問題を持ち出し旺んに港內巡視の議を提出し總督の眉の急なる第二期計畫と共に焦眉の急なるを力說したるが本田釜山府尹は好機を逸せず近く之が具申書を提出すべしと云ふ未だ其の內容に就ては窺知し得べからざるも豫算としては釜山府自ら一百萬圓を提供するに吝かならず希くば鮮土當局の上より國費として同額の補助を仰ぎたしといふにあるが如し(釜山)

四方八方話　天奉

▲榮轉とか轉任とか或は赤塚任なからんとか盛んに去る大正五年頃から噂されて居た奉天總領事赤塚正助氏も今度と云ふ今度はホントに榮轉になるとの話▲何で赤塚氏は林前長官に私淑して同長官の爲めならば身を粉にしてもと云ふ意氣込で大いに努力して居たが今回同長官が英國大使に轉任し古賀拓殖長官が親任すると云ふ噂のあつた當時から一寸浮腰になつて居たこの時▲で林長官も赤塚氏が其れ程迄に打ち込んで居るから大に赤塚氏を信任されて居た筈ではあるが實際は餘り左程でもなかつたらしいから情なくなる▲がそんな話は別として實際今度と云ふ今度はホントに榮轉で而も本省詰と云ふから多分政務局長位にはなる事だらうと思ひ頭から慶賀にたへない▲で其の送別會がある時は大に氏の前途を祝福する爲に盛んにやりたいものだと氣の早い處では今から大々計劃を立て何でも日取も略決定し公表を今日か明日かと待つてると云ふのも四方八方話の一つ

安東木材不況　二割方低落

採木公司に達したる本年の新流筏材は約三百七十臺に達したる旣報の如くなるが內約百臺は大津方面輸出用として商談行はれたる筈なり輸出向きは何れも大角材優良品なるが目下相場は紅松上等品一寸に付四分乃至四分五厘白松は三分乃至三分三厘見當にして比較的高價なるも日本人向きとして日本商人の取引は殆んど皆無なり爲めに木材市況は約二割方の低落なるも至實取引行はれざる爲め全く混沌狀態にして現金取引にありては意外に安物ある見込みなりと(安東縣)

建築界亦不振

安東縣の建築界は屢々報道する如く解氷以來頓に沈衰を來し大工事と見るべきものは安東劇場東公司の製原工場位にして他は一千圓內外二三萬圓止まりのもの多く民團管內に於て建築許可願ひを提出したるもの四十件昨年の改築二十五件にして昨年に比し殆んど同日の談にあらず今後益々財界の惡化を見るに於ては大正二三年當時の如き不景氣を現出するに到るやも知れずと當業者は悲觀し居れり(安東縣)

火災保險增加　生命保險は契約皆無

安東縣に於ては去月十八日以來頻々たる大火災ありたるを以て借市街支那商人にして火災保險の必要を切實に感じたるもの、如く三井、鈴木其他の代理店に對し火災保險の契約を申込むもの頗る多く一口二十萬圓以上に達するもの妙からず最近二週間內外に於て約二百萬圓の契約成りたる模樣なり然るに一方生命保險にありては金融梗塞に加ふるに最近經濟界は益々惡化し來る爲め契約殆ど皆無にて各當業者は非常に困惑し居れるが如しと某當業者は語れり(安東縣)

牧之島造船所同盟罷工　遂に復業　勞銀と時間の協調が整うて

牧之島各造船所に於ける船大工約百名は過般來勞銀及び勞働時間の問題より工場主に對して屢々非公式に

賃金値上 勞働時間及び短縮の交渉をそれとなく試みたるも容る、所とならず竟に結束して同盟休業を決行せるが斯しては同島の發展を阻害するものなりとて同島の有志二三居中調停を試みたるも遂に妥協ならず

形勢不穩 となりたるより釜山警察署にては斯る狀態を持續するは時節柄弊風を招致するものにして黙過するに忍びざる所なりとし同島派出警官上田氏に之が協調方を命じ

關係者中 の主なる者を卅日夜牧之島ホテルに招集し兩者間の意見を聽取し協調互讓を勸說したる結果從來の勞働時間十時間半を六月中に限り十一時間に延長し賃金を三圓六十錢に增額し七月以降は勞働時間を從前通り

十時間半 に復し同時に賃金を三圓三十錢に引下ぐる事に協定なり無事解決を告げたりと(釜山)

南鮮庭球大會開催

淡江以南のチーム參加歡迎

期日　六月六日(日曜日)午前八時開始
場所　大田コート
主催　京城日報社大田支局
後援　大田庭球團
同　大田鐵道庭球俱樂部

俠客奇譚 祐天吉松　第五四席

神田伯山講演

奥へ若い者の富松が入つて來て富『ヘエ元締』萬『何だ富松』富『吉松の祐澤坊主が來て、貴所に遇ひてねと云ひますが何う致しませう』萬『然うか面白い奴だ、此方へ呼べ〳〵』富『ヘエ……サア祐澤さん、元締が逢ふと云ふから上んねね』吉『大きに有難う……ヘエ元締御機嫌宜ろしうございます』萬『オ・何うした祐澤坊主、大層咳呵を切るつてね』吉が坊主になつたら、假令假りの坊主でも少し溫順く見せうと云う性質で然う溫順しくは出來ません、實は元締今日些とお願ひがあつて來ました』萬『ウム、どんな事か知らねねが、縁まれちやア後へ引かれね三河だ、どう云ふ話だ』吉『ヘエ譯をお話申せば、斯う〳〵でございます』と兩國橋の明き店賃の投身を助けた一件から、おたつ婆アの家へ行つて、荒磯楠藏に表へ突き出された一伍一什を物語つて吉『元締どうかお前さんの顏で之を一つ納めて、親子一つ所に居られるやうにしてやつて戴き度うございます』萬『ウム惡い奴だな、其の荒磯と云ふ力士は』吉『ヘエ』萬『成程然うか』吉『然うかとばかり聞いてちやア不可ません、どうか話を附けてやつてお呉んなさい』萬『其れア吉松御免を被らう』吉『ヘエ』萬『御免を被らう』吉『何故でございます』萬『三河屋萬藏は昔から女出入りに口を利いたことがねわから斷る』吉『オットットット親分巫戲云つちやア不可ません、何が女出入でございます、何處の娘が何處の息子を婿に取つた所が、どう云ふ情夫があつて面倒な話になつたから、夫れを纒めてお呉んなさいと云ふなら女出入りだ

又アノ人と關係つてちやア仕樣がねわから手を切つて貰ひたいとでも云ふなら女出入だが色男でも色女でもねね、只五兩の金の爲めに娘を取られ、親子の情で呼戾して一つに居たいと云ふ所から話をしても纏まらず、世を敢果なんで死なうと云ふ事になつた、夫れが何で女出入でございます』萬『何でも彼でも、乃公にやア女出入としきやア聞はれねへからごうも仕樣がねね』吉『勝手にしろい、モウ些と耳の穴の開いた人間だと思つたら三河屋萬藏は耄碌をしたのか、此方の買被りが、物の解らねね奴だなア』萬『吉、汝へ乃公の耄碌を今氣が付いたのか、乃公は三年前から耄碌をして居る』吉『ヱー穴端へ腰を掛けた奴は、仕樣のねねものだ』萬『穴端へ腰を掛けたなア三年前、今の所ぢやア穴の中へ入つて上から土を掛けられるのを待つて居るんだ』吉『呆れ返つたなア』萬『汝ねは乃公に呆れ返つたか知らねねが乃公は自分に呆れ返つた』吉『どうでもしろ』と表へ飛出した吉松、ブツブツと腹を立つて吉『ヱー、本所てね所は腹の立つ奴ばかり揃つてやアがる、馬鹿に間拔の野郎ばかり居やアがる、此所は本所中の郷原町と云ふが、乃公が讀やア本所中郷原町だ、斯んな儀に隙ることはねね』と云ひながら歸つて來る、詰變つて三河屋萬藏の一の乾兒野州間々田から出た間々田の源次と云ふのが見兼ねて源『元締、お前さん力士が怖いんでございますか、何故口を利いてお遣んなさらないんで、人を助けるのは結構だ、平常の氣にも似合ねね、何で斷んなすつた』萬『イヤ知つてる、知つてるが少し乃公に考へがある』源『どんな考へなんですね』萬『此間半年前に乃公が養子になられねかと話をした時に、手前乃公に斷つたらう』源『ヘエ』萬『私は未熟者でもあり、且つは野州に居た時分に、盆の上の間違いで人を二人殺しました、萬一私の身體に繩でも附いたら養子になつて貴所へ申譯がねねから御斷りを致しますと斯う云つたらう』源『ヘエ』萬『其處で、乃公が他に養子をしなけりやアならねね』源『ヘエ』萬『ア、云ふ合に乃公が言ふと吉松の奴が表へ出て廣德寺へは歸る氣遣へねね』源『ヘエ』

懸賞詰將棋(第十五回)

京城黃金町三丁目三二五(電話二〇二八)
出題者　六段　溝呂木光治

(持駒)桂香步

▲附記　本題に限り餘り駒は差支なし但し(甲)(乙)二種の詰方を要す

募集規定

●賞品　價壹圓(本社代理部購買券)
●入賞者　壹名　但正解者多數の時は抽籤とす
●締切　六月十五日
●注意　京城日報社將棋係宛の事

第十四回詰將棋解答發表

(正解棋譜)

一二歩打同玉二三金打一一玉二一銀ナル同玉二二歩打同角三二金打一一玉二二金ヨル同角一二歩打二一玉三二角打三二玉四一歩ナル同銀同角ナル同玉四二銀打迄二十一手

●正解者　▲長春　前田酒樂　▲奉天　池口那彌夫、江川彦四郎　▲新義州　志熊潤　▲安州　松本水公子　▲全州　中小八、上田治代　▲平壤　平壤生　▲路下驛　佐藤文之助　▲廣梁灣　大澤國介　▲京城　寺村伊七郎、有賀保治、佐々木純、黑瀨周郎、千葉樂天、藤本雄三、晉務忠兵衞、佐々木辰雄、道兌長一、金丸友市　▲龍山　松永鋼吉、兒玉利太郎、中川宗治　▲仁川　德永篤、清水與作、笑生、岡田本太郎　▲鎭川邑　堺和惠　▲沃川　細保胤　▲非邑　小林翠浪　▲高興　小林利八　▲大田　奧村伊三郎　▲大邱　謙野一道　▲慶山　井上僚吉　▲釜山　土橋生　▲佐賀市　原平次郎

▲入賞者　抽籤の結果左の如し
新義州本町一番地　志熊潤

六月四日

(舊)四月十八日　▲金曜日　▲癸巳　▲六白　▲暗劍戍亥　▲先負　▲婁宿　▲建

▼六白▲調子に乘れば損を醸す
▼七赤▲好運待ちに待ちたる吉報を齎すの日萬事進んで吉
▼八白▲立身出世の端緒を得べき日移轉行商名弘探職其他皆吉
▼九紫▲總て思ふ壺に篏まる日
▼一白▲大事朝の中可午後注意
▼二黑▲急がずとも事の成る日
▼三碧▲諸事考へて行ふべし中庸を得て片寄らざれば吉運廻る日
▼四綠▲油斷大敵を招くべき日
▼五黃▲天地和合の日何事にまれ勇を鼓して斷行せば大利あり

賃貸自働車開業
高級車ページ號　幌型　箱型　數臺
晝夜何時ニテモ迅速ニ御用命ニ應ズベク候間御引立ノ程奉希候
京城長谷川町通り(朝鮮銀行隣)
太平自働車株式會社
京城營業所
電話一五四三番

進呈
特許商標の理論及び出願要項を說明せる特許の栞と題する美本を呈す希望者郵券貳錢送
大阪道修町　石特許事務所

入院隨意
京城南山町二丁目六番地(天眞樓ヨリ西ニ至ル也)
片山內科醫院
電話一九五二番
片山信夫

京城學校組合議員トシテ既往ニ於ケル誠心誠意ノ努力ヲ認メ候補者ニ推薦ス
高山孝行君
京龍有志

辭意ヲ翻シ立候補
高山孝行
偏ニ小生ニ御同情之上御投票被成下度願上候

痔疾專門
京城久枝肛門病院
電話二〇二一番

資本金壹百萬圓
東海商事信託株式會社
東京市本所區相生町四丁目廿番地　振替東京九一四五〇　電話本所特長七〇四番七〇五番　略トヌハトシ
營業科目
公債社債株式ノ担保貸付
有價證券信託
資金運用保證信託
公債社債株式賣買受託
其他一般信託並金融業務
◎樞要ノ地ニ代理店ヲ設ク希望者ハ御申込次第規則書ヲ送付ス
◎一縣下每ニ代理店ノ監督補ヲ一名採用ス希望者ハ履歷書送付御照會アリタシ

魚釣具
投網
カスミ網
卸小賣共御申越次第定價表進呈
霞用極上絹糸製カスミ網　高六尺三尺二棚横巾三間三圓七十錢　高六尺三尺二棚横巾五間六圓
前金ニ限リ送料五錢　代金引換送料二十八錢也
京城永樂町二丁目
吉備商會
電話三一一四番　振替京城四三二八番

資本金壹千萬圓
頭取　安田善三郎
京城本町二丁目
株式會社 百三十銀行京城支店
電話長五八番　振替貯金京城一九四三番
銀行一般の業務待々御便利に御取扱申候
爲換取組先は內地各方面並朝鮮樞要の地に有之

ミツワ椿油
みつわ・つばきあぶら
毛髮の衛生に適し其色澤を漆黑艶麗ならしめ食用に供すれば美味にしてオリーブ油に優る
本品は普通の椿油とは全然其製造法を異にし、新鮮なる椿の實を悉く皮膚を去りて冷壓法を以て、些少の熱をも加へず、搾取せるものなるが故に之を頭髮に用ゆれば、毛髮の發育を助け雲脂の過剩を防ぎ色澤を艶麗且つ漆黑ならしめ、赤毛白毛に成り易き憂ひを除き、臭氣を發することなく、裂毛、折毛等を生ずる虞を去り、漆黑を貴ぶ本邦人の毛髮に最も能く適應する理想的完全の毛髮油なり。本品は冷壓法の特殊製造に依るが故に、之を食用に供すれば普通の椿油の通有性なる苦味臭氣なく、而かも美味にしてオリーブ油に優り、食用油として最も純良比類なき逸品なり。されば揚物に用ふれば風味輕く胡麻、榧等の油の比に非ずして味極めて佳良頗る賞美すべき食用油なり。

(現品縮寫圖)
定價　大壜金二圓　中壜金一圓廿錢　小壜金六十五錢　內地以外は關稅運賃を加ふ

ミツワ花の雫
みつわ・はなのしづく
芳香馥郁たる肌着香水オー・ド・フラール
從來の家庭用香水には徒に強烈なる香ひを放ち、手巾、衣服等に振掛くれば、汚點を殘すもの多きに反し◎ミツワ花の雫は人を魅するが如き床しき溫雅の芳香を有し、些も汚點を殘す憂ひなく肌着、手巾、寢具の敷布等に振掛け、洗面盥浴等に用ふれば、清凉の感を得ること、本品に優るものなく、各家庭に常備すべき優良なる家庭用肌着香水なり。

(現品縮寫圖)
定價金四十五錢　大壜金七十錢　內地以外は關稅運賃を加ふ

ミツワ月の雫
みつわ・つきのしづく
毛髮の營養料衛生香水ヘーヤ・ローション
優良なる品質を具備し、毛髮の衛生に適する◎ミツワ石鹼を以て毛髮を洗滌せる後此◎ミツワ月の雫を用ふれば、爽快の感を得、毛髮の發育を助け、些も之を傷めることなく、色澤を美麗ならしめ、脫毛及雲脂の過度を防ぎ、榮養を良くするに特効ある美髮料なり。故に毛髮の衛生に留意し、美髮を欲するものには、眞に理想的の榮養料頭髮用香水なり。
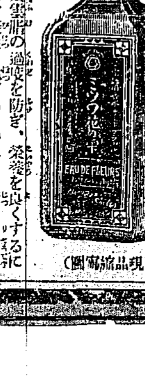
(現品縮寫圖)
定價金五十錢　大壜金八十錢　內地以外は關稅運賃を加ふ

ミツワ固煉油
みつわ・かたねりあぶら
ミツワ椿油を基礎としたる改良髷附油
本品は最良無比の毛髮油として定評ある新鮮純良なるミツワ椿油を基礎とし、油脂學者の最新の方法に據り研究創製せる特殊新規の芳香料を加へたるものである、溫雅なる芳香を以て之を硬化せしめ、本品を從來のコスメチック或は髷附油に代用すると毛も毛髮を亂さず、裂毛折毛を生ずる變更になく、毛髮の發育を助け、榮養を良くし、其の色澤を漆黑艶麗ならしめ、容色に一段の美を添ふることを得る實用的美髮料である。
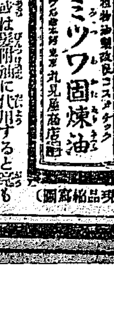
(現品縮寫圖)
定價金貳拾錢　內地以外は關稅運賃を加ふ

ミツワブリリアンチン
ミツワ椿油を基礎としたる光澤芳香油
本品は◎ミツワ椿油を基礎とし、之に品質優秀香氣溫雅の香水を配合したるもので、男子の頭髮を分くるとき又は婦人の束髮の際に振掛して用ふると、更に毛髮の榮養を良くし其色澤を漆黑優美ならしめ、而も芳香馥郁として自ら爽快の感を與ふる模範的美髮料也

(現品縮寫圖)
定價金六十錢　大壜金壹圓　內地以外は關稅運賃を加ふ

大英國博覽會 明年倫敦に開催

[illegible]

商況

株式

東京株式（至急電報）

二日第一立會　前値比較

東株　二〇一、五〇　……
同新　……
滿鐵　……
一新　……
二新　……

東京現株特電

二日中値　拂込　▲騰貴△下落

勸銀　一〇・〇〇　△二一、〇〇
同新　二五・〇〇　△四一、〇〇
殖銀　五〇・〇〇　△五一、〇〇

大阪株式（至急電報）

銘柄	一日後場大引	二日前場寄付
大株	二三〇、〇〇	二〇九、一〇
同新	一二六、一〇	一〇八、〇〇
郵船	一五七、九〇	一五二、三〇
同新	七三、三〇	七一、二〇
商船	八四、三〇	八三、八〇
鐘紡	二六四、九〇	二五三、一〇
同新	二四七、一〇	二三〇、一〇
東紡	一三七、六〇	一三六、一〇
東米	一〇〇、[illegible]	九七、九〇
東株	一四一、二〇	一三九、〇〇
上取	六一、一〇	五九、〇〇

安東銀相場

一日（現物中値）

小洋錢百圓對金　一五三、九〇
中國票百圓對金　一〇四、八〇
大洋票百圓對金　一二五、八六
鎭平一兩對金　二、四三九
鎭平一兩對小洋錢　一、五九五
金一圓對銅　四一〇
小洋錢一圓對銅　六二七

京城現株　標準値段

▲印騰貴　△印下落

銘柄	拂込額	値段
仁取	四〇・〇〇	二七五、〇〇
京株	三二・五〇	一二九、五〇
朝信	三二・五〇	△二二、〇〇
鮮銀	一〇〇・〇〇	△二二、〇〇
同新	一二・五〇	四三、〇〇
殖銀	五〇・〇〇	五三、〇〇
同新	二五・〇〇	▲一六、〇〇
東拓	五〇・〇〇	五七、〇〇
朝紙	五〇・〇〇	一三、〇〇
大土	三二・五〇	一三、五〇
朝鐵	一〇・〇〇	▲一〇、五〇
京紡	一二・五〇	一一、五〇
朝毛	一二・五〇	一八、〇〇
朝糖	二五・〇〇	三〇、〇〇
朝興	二五・〇〇	一〇、〇〇
朝皮	二〇・〇〇	一八、〇〇
朝米	一二・五〇	一一、〇〇
朝釀	一二・五〇	一〇、〇〇

東京先物別報

（二日前場）郵船一五六、一〇▲東汽四八、三〇 同新七二、〇〇▲富士紡一一[illegible]▲商船八一、三〇▲鐘紡二五六、五〇▲日清紡一〇一、五〇▲東京毛織九八、〇〇（近藤商店入電）

東京現株氣配

（一日正午）鮮銀新四一、〇〇▲殖銀五三、〇〇▲東拓五四、〇〇▲同二新一六、〇〇▲滿鐵一八、〇〇▲湯糖[illegible]▲朝紙三五、五〇（新田商店入電）
（二日午前）東株一九六、〇〇 郵船一五三、〇〇▲同新七一、〇〇▲日清紡一〇一、〇〇（高松商會入電）

安値の保證

當地の受渡八十二萬四千餘株と云ふ記錄を作り六七兩限の喰合も總計九十三四萬株に減少して仕舞つた之れで市場の因果玉も一掃された譯だ此喰合玉に向つて尙ほ賣つて取らうとするのは輕躁である國債現金償還說は藏相の口から否認されて居るが政府が財界救濟策に大決心の臍をかため居るのは疑ふべからざる事實である各市場を一齊に救助するに不可能であるか兎に角市場の中心となるべき株式の救濟に重きを置いて居る事は爭ふべからざる事實である相場も漸次回復し政府救濟の必要がなければ國家の幸福であるが若し明日にて此上再び惡醜張り來る如き場合があれば政府は必ず徹底的救濟手段を把るに相違ない然らば政府といふ大きな買方が市場に現はれて居るやうなものである此大なる買方を悲觀し尙ほ且つ賣つて取らうとするは不心得千萬であらう安値は保證の附いて居る現在の相場を悲觀するは餘りに目先が見えなさ過ぎる仲買人の背負込こなつた株が或る程度で賣られるのは疑ひはないが人氣さへ變れば多寡が知れた者である因果玉も一掃されて一般が多年熱望してゐた小口落しの復活も目睫に迫つて居る東株增資の認可も近く實現されるといふ場合に尙ほ極度の悲觀說に囚はれて相場を呪咀するなど間違ひも亦甚だしいではないか（東京）

選擇時代來る

大阪株信（三十一日發）

小口落の解禁は一方仲買身元保證金の增加となると同時に他方取引所の增資と關聯するを以て普通の場合ならば無論三四十圓方の買資料なるべけれど財界の反動期に果して此機能を發揮し能ふや疑問とせられ殊に代用證券の値下がりは取引所の內容惡化を伴ひ增資後の減配を懸念せらる、爲め昨今割を出せる大新には採算上割高として賣明す向なきにあらず尤も株によりては尙ほ買氣衰へず休日前來土地株は現物方面に買物多く株不足の感あるだけ自然買煽れ勝にして諸株不勢中超然高を示すなど從前の如く諸株の步調並行せざるに至りしは注目すべき現象なるべく要するに目前の人氣に當面附隨せんとは一考すべき選擇時代に入りたるもの、如し

外糖安と糖株

平和株として將た又砂糖の供給比較的安全の放資株として他株不足に依る好況持續の故を以て他株總落の割合氣丈を示し居たる砂糖株は外糖の崩落を受け一般の人氣に少からぬ影響を與へたり蓋し財界の不安より人氣の安定容易ならざる際とて此外糖安は他商品の例を追ひ反動の初步に入れる者ならずやとの恐怖心を招きたるは止むを得ぬ次第ならんが果して砂糖も一般商品の如く反動時代に入れるものなりやは問題なるべく世界的供給不足の緩和なき限りは砂糖の前途は一部に外糖の反落によりて悲觀の要なく殊に目前需要季節を控へ政府は糖界救濟の爲め三十萬圓の資金を融通すべしとも傳へらるれば此儀急轉の變化もなかるべしと觀測する向もありて安値は買氣潜在の模樣なりと

公債株式問屋
㊇ 丸八商會
京城府光化門通
電話 三六八六〇番
電略〇八又ハ（マル）八

忽ち氣崩れ

新甫發會に氣丈を入れたる大阪市場は後場も銳いて好勢に打止め居れるが今朝は忽ち氣崩れして大株鐘紡の如き前日の上げ程度以上に下落したるは一般人氣が依然戻り賣りに傾き居れるものと見らるべく卽ち前日後場の引値と今朝寄付値段を比較すれば 大株十一圓 安大新八圓 郵船五圓七十錢安同新一圓五十錢安商船小一圓安 鐘紡十二圓安同新十七圓安 東洋糖三十錢安 當米一圓安上取二圓安を示せり

東株現物臺割

東株は昨新甫二百十圓五十錢と強く發會したるが今朝は忽ち崩落して二百一圓五十錢と押し現物は又復百九十六圓と臺割相場を現はしたり

仁取業績觀　頗る良好

仁川取引所の當期に當る四月並に五月兩月の賣買高は二千二百四十萬石にして手數料收入は一石平均一錢七厘弱につき三十八萬圓を擧げたる譯なり當所の經營は銀行利子手數料は全部を利益と見て可なり最近金融梗塞のため投機資金の欠乏を來したる前後に變二節か節商內とせしため多少商內は減じたる觀あれど二ヶ月乃ち期間の三分の一にして既に對拂込み年十割弱の收入を擧げたるは驚ろくべき成績と言はざるべからず六月以降は天災期にて米價の變動激甚なるを例とするも何となく米價下落の傾向と金融の逼迫は商內の增加を望み難しとするも四ヶ月間最低一ヶ月五百萬石宛とすれば二千萬石に上るにつき當期の賣買總高は四千萬石となりその手數料收入は七十二萬一千圓拂込資本割合は十八割に達すべし此の內より未收入償却十四萬圓諸稅並に積立役員賞與を控除するも年十割の配當は總督府にて許可する場合可能なり 又殘餘の四ヶ月が一ヶ月平均五百萬石以上に達すればそれだけ利益は增加する計算にて斯株の前途は何等悲觀の必要なく若し百八十圓がらみにて買へるものとすればそれは問題にならぬ程の安値なりと云ひ得べし

公債株式現物問屋
新田耕市商店
京城櫻井町一丁目

南滿製糖今期　五分增の二割配當か

滿洲に於ける砂糖の需要は全く減退し殆ど取引を見ざる狀態に瓜哇糖八萬五千擔を逆輸出せる當社の如きも幾に當付けたる程なり而して今期の業況を見るに甜菜糖の製造高は前年度より減少して二萬五千擔に過ぎざるも瓜哇糖の買込十二萬乃至十六萬擔に達する見込みなれば此分の利益にても先づ六十萬圓を降るなかるべく外に甜菜糖の利益もある譯なれど買付けたる瓜哇糖の利益は期末たる六月末日迄に如何を今期に計上するや未定なるが先づ前期の四十五萬圓に比して五六割の程度にて計上する意なるが如く假りに六割增しと見て六十七萬乃至七十萬となる然るに當社は三月五日拂込を徵收し七圓五十錢宛總額五十萬圓增加し居れば平均拂込資本金は四百五十萬圓內外となれるど上述の如く利益の增加に依り割合に於ても七八分を增加せり尤も期末迄に賣上の回收程度に依りては豫想利益は更に增減を示すべきも何れにしても配當は一割以下の範圍に於て增配すべき重役の方針なるが如し併し堅實を期することに於て五分增しの二割配當に落付くと見るが妥當ならんか

京城現株市況

相場の崩付と共に市況は益々沈衰狀態を呈し今朝來殆んど目立たる商內なく唯十五圓三五十錢を唱へたる新殖銀が昨今六圓以下の賣物影を潜めて十六圓三五十錢を唱へらるゝに至りたると東亞新の煙草値上げに小一圓方引締りたる外は特記すべき變動なく概して保合へり

公債株式現物問屋
㊇ 西村商會
京城若草町百六地
長電話三〇番

株界片々

砂糖會社が十割以上の配當をするに引替へ砂糖商の窮狀は實に甚だしくある某大商店の如き僅に三日間の手形が切れずに借出した高利貸から繼いだ會社は配當するも八割も爲替で綿糸布商の破綻するに各社か現出する▲又紡績で向つて操短を高唱してゐるが所詮下に拒絕される▲所が絹物だけは製絲家も機業家も共倒れで苦樂を共にして居る▲此は最近我財界に現はれた事象だが其原因は別として斯る事態に陷つたのだから平素の好誼で何とか援助し合ふ譯には行かぬものかしら▲何處も同じ景氣の好い時には握手して不景氣の時は勝手にしろで浮氣で薄情は世の常らしい

米況

◎京阪金利　六月一日の現在左の如し

	東京	大阪
コール 無條件	一、三〇	二、〇〇
翌日物	二、〇〇	二、〇〇
六十日物 普通割引	三、〇〇	二、八〇

◎日銀帳尻　五月三十一日現在左の如し

發行高　一、三二七、八五六、〇〇〇
正貨準備　九二九、八一一、〇〇〇
限外發行　二七八、四四〇、〇〇〇
貸出高　七三一、三三七、〇〇〇

◎鮮銀券日報　六月一日の現在左の如し

發行高　一二三、九三二、〇五七
正貨準備　四八、二三一、四二八
限外發行　一五、七〇〇、六二九

東京期米特電

二日前場
當限寄付　三十八圓四十九錢
同止め　……
中限寄付　……
同止め　……
先限寄付　三十六圓六十錢
同止め　……

二日後場
寄付　……　三五、五九
安値　……
高値　……
止め　……

大阪期米特電

二日前場
當限寄付　三十六圓七十一錢
同止め　三十六圓七十錢
中限寄付　三十五圓七十錢
節　三十五圓五十錢

二日後場
寄付　三七、七〇
高値　三七、七一
安値　三七、五〇
止め　三七、五〇

神戶期米特電

二日前場
當限寄付　三十四圓十五錢
中限寄付　……
先限寄付　……
跡五圓十八錢の噂さ

二日後場
寄付　三五、五一
……

下關期米特電

一日後場
	當限	中限	先限
寄付	元、〇〇	三七、五〇	三七、五〇
高値	……	三七、〇〇	三七、〇〇
安値	……	三六、五〇	三六、五〇
止め	元、〇〇	三七、五〇	三七、三六

二日前場　先限寄付　三十七圓四十四錢

仁川期米　二日前場（俄然崩る）

四十七丁安に寄付

昨後場の引戾に倣ふで阪地の下鞘れに瓦落せし場面は今朝に到り又復阪地の氣配減切安を移して益々人氣惡化し當限來ざるも中ノの賣りに三十八圓五十錢より四十五錢と賣方の限定を選へしたるが㋑の防戰に六十錢へ盛返し戾りは透かさず㋺の賣りに四十錢と蹴落され五十錢と採合ひしかは人氣の集注せる先限は脆ろくも三十七圓九十錢と八十五錢と追擊されしも押目は天候懸念の買物廣へす九十七錢と跳返したるも戾りは㋭の賣りに追擊烈に追擊賣りを行ひしかは更に四十錢と崩壞し目先の手詰め買いに五十錢五十五錢と跳返し大混戰裡に引

七圓臺も無雜作に蹴破りて六圓六十錢慘落を

▲第二節　大阪前場三十五圓八十錢の新安値を移して場面の人氣は益々賣物殺到し當限來ざるも中三十八圓丁度より七圓七十錢と破れしかは先四十錢より㋑の賣物に㋭㋺の突賣りに二十錢と破れしかは先四十錢より七十錢の賣物に引

▲第三節　當用來ず中成行き買の旺盛に一氣三十九圓五十錢へ騰出に賣り先限は戾氣の旺盛に一氣三十七圓五十錢と押し結局七圓〇五錢と引

百八十丁方の爆騰を

▲第四節　當用來ず中大阪四節二十四圓九十八錢の噂に三十八圓五十錢と崩れ九十錢を賣りて七十錢と手堅く先六十五錢と再び不勢に陷りしも大阪跡五圓臺の噂さに買物を喚び七圓三十錢と

蹴上げ戾待ちの賣物に十五錢と押して引

▲第五節　當用來ず中小口の引米に七十錢と始め小口の手詰め買を喚び先二十八錢より小口の手詰め買を喚びて一氣に五十五錢と蹴上げしも戾りは地場二流筋の賣直しに三十五錢と引弛るみて大引せり

天候を買はる

大勢觀よりして觀る時は眼先尙容易に眞の立直りを見る事は不可能なるも鮮米は內地と趣を異にする丈け一概に速斷し難く昨今漸次に人氣の反撥を示しつゝある爲すか否か今日天候が何時迄買方の後援を爲す乎如何にありて苗代の發育が遲れし觀あるのみか玆旬日も此の天候を持續せんか又復忠清道以北は旱魃にて植付け難の聲を高むるに到らんと豫測せる向多く偽如に市場は天候懸念買物頻々として現れ來る傾向にて今前場の大阪新安値の大暴落も其反應鈍ぶく自然彼我の人氣は一百丁以上を示すに及びしが果して此の天候買ひが最後の功を奏するや否や眼先强弱兩者共に腕力を要し頭腦を惱ますは尤も多かるべく又それ丈け興味も深き譯なるべし

稍著しく擴大す

先限としては新市發會早々なれば硬軟の見解も未だ定まり居らずとはいへ當中の鞘かりと打鞘く晴天懸念に買氣を促がさるゝ向多かりしも阪地の形勢は昨後場より變りとなり今朝に亘り[illegible]

群山正米特電

六月中三十九圓九十錢同末四十圓五十錢七月中三十九圓五十錢同末九圓五十五錢現物四十一圓丁度（二日）

大阪期米四圓臺

大阪の昨新甫發會は豫想に反して三十五丁の下鞘に生れ先安見越しの賣氣案外旺盛を示したる上一時解散を傳へたる軟派主力も更に買建合を組織して再び一勢したるやにて後場に至り七圓臺割れに墜落し六圓四十九錢と安値止めを敲ぜしが今朝入電は五圓卅九錢と百十丁の大上放れに續いて四節は四圓九十八錢といふ新安値に崩れ昨た鞘に生れし東京も結局阪地の氣崩れに牽かれ寄付五圓五十九錢と百〇一丁の下鞘を附するに至れり今回の崩落原因は未だ詳らかならざるも要するに直りと見たる正米の反撥鈍ぶきと軟派主力の出動に加へ銀安による產地外米暴落の噂さある等財界の動搖は愈々世界的に襲び來れるものとの連關より急激なる此の崩れを喚びしものならんが此際安値に附隨し難く阪地跡は五節十八錢と小戾しを移せしが之れ呼吸戾しか立直りの前提か何れにしても玆人氣に乘ずる當局は一考の要あるべし

市場雜觀

▲第一節　當用來ず中八圓丁度より㋭の賣物に三十錢と返せしが先四十錢を改め出場二流筋の賣際追に三十二錢と押し七錢と採合ひ引

成金沒落と出掛けた此の不景氣が胡麗化し的救濟の注射位いで病根が取除かれさうにもないのみか却つて其の爲めに手當を怠る向が多いので打返しと云ふ風邪となつて手の附けやうのない危機に陷入る事になりはすまいか現に當市場の如き賣家が[illegible]中だ勿論財界の事情は未だ兆外に考慮を要すべきは▲內地市場に於ける小口落の復活問題で從來の關係も近く實施されんとする仕手買ひの地自由に束縛するを禁じて居る觀あるに▲愈々小口落されが復活されたる時は地場の自由に動かされ目下の如く採算上容れが買付いて來る面があれば忽ちに崩しを見る事になりはすまいか兎に角阪地に懸念は[illegible]

仁川期米

	一日後場			公定値段				二日前場				平均値段					帳入値段		
	寄付	高値	安値	一節	二節	三節	四節	寄付	高値	安値	引	一節	二節	三節	四節	五節	當限	中限	先限
	三九、[illegible]	三八、[illegible]	三八、三四	三八、九〇	三八、七八	三八、七〇	三八、四〇	三七、九〇	三七、三五	三七、九〇	三六、六〇	三七、六九	三七、五五	三七、〇〇	三七、一〇	三七、四〇	四〇、八〇	三八、九四	三八、二五

◎訂正　昨紙揭載の當期累計二千十七萬一千二百石とありしは二千二百十七萬一千二百石の誤りに付訂正す

後場更に崩る

前場阪地の小戾しの噂さを受け押待ちの買物輸藤して三十七圓五十五錢より三十五錢と跳返して大引せし折柄大阪後止め三十四圓五十錢後寄は更に十五錢と新安値を移したれば後場は買氣沮喪して當限四十圓中三十七圓九十錢と下寄りし㋺㋑の買に八十錢と返せしも㋥九錢と氣重く先限は三十六圓八十錢と五十五丁の下放れに寄付更に四十錢と追戰されしも安値は買物猛烈にして六十五錢と上向き戾りは又㋪㋭の賣浴せに二十五錢と新安値に蹴込まれ㋭より目先の手詰め買現はれ三十七錢と小戾しに引

京城正米市場

昨弱含みの操先今朝は內地期米の再落を移したより精米筋は一層買氣を殺がれ各自安値を唱ふるに連れて賣人側も餘儀なく弱含みの地摺上玄四十二圓見當に弛みたるが此邊値賣人進まず賣人も今日の天候を眺めては無碍に安値に手放すもなく相變らず殆ど無商內の有樣なり

白米引弛るむ

定期の氣崩れに伴ふ正米弛るみを受けて白米も小弱く今朝は市中卸値五十七錢安の四十九圓八十錢より五十圓處を唱へたり

粟弱持合ひ

粟は鮮人節中時に格外の安値に投げ出す向なきにあらざるも之等は格外として其數量も多からざれば人氣の上には左程の影響なく今朝は氣配弱含みながら當口十五圓七十錢長春十二圓五十錢見當を持合ひの姿にて四平街上物六車は十四圓五十錢に出來し其他同二車同二車十六圓八十錢の解商內行はれたり

大豆小安し

大豆は手持筋時期待ち風情にて賣物乏しく玆移出筋の望口形々ありと雖買人の附値安き爲め何れも値鞘不出合ひにて商談殆ど纏まらず今朝氣配は一二十錢安の龍山物二十四圓三十錢金郊物二十三圓三十錢見當を唱へたり

仁川正米市場

內地期正米の暴落を受けたる仙場正米は今朝全く賣氣阻喪せる一面賣物又多き模樣にて取引少に行はれず惡に角人氣は著しく惡化せるもの、如し

大阪三品特電

二日前場

六月限　三七〇、〇〇
七月限　三七二、五〇
八月限　三七六、一〇
九月限　三八一、〇〇
十月限　三八〇、八〇
十一月限　三八〇、〇〇

人事百般何でも分る
完全無缺 便利重寶全書
（其日からスグ役に立つ）萬人必備の一大寶典

◆大學の教授や博士學監等の諸先生が、揃ひも揃ふて編纂の巧妙、記述の親切、內容の豐富、索引の完全、其他何一つとして非の打ち處なき完全無缺の名著として推稱せられた本書の內容は、人事百般ありとあらゆる必要の知識全部を網羅して重要科目並に百五十有餘に分類し之を索引の便宜上二千餘項に細別し、要所々々へは秀麗精巧を極めた八百有餘の挿繪を加へて說明を補ひ、更に一々注釋を引いて百を知り百を知つて百を忘れぬ記憶術應用の斬新巧妙、水も洩らさぬ編纂法により痒い處へ手の屆くやう懇切丁寧に詳述したるもの一讀より瞭然、試みに本書を手にして、事項を探れば之に關係ある事項は、悉く〈スラリ〉と卽座に解決すること受合也。されば本書一册を備ふれば百人の智者を顧問とするよりも心强く、萬卷の書を座右に置くよりも有效に的確に己を益し人を教へ誰に相談する必要なく聞かれて困る心配もなく恥をかいたり笑はれたり誤魔化されたり損失する等の憂ひは立所に消滅する完全無缺、活用自由自在、眞に便利重寶全書の名に背かざる萬人必備の一大寶典なり。

▲體裁　四六特製箱入美本厚さ三寸普通活字四千八百頁に相當す
▲特價　定價金六圓の二千部限り送料共金三圓八十錢
▲便法　先着申込者二千名限り金一圓五十錢の圖書切符進呈す ハガキで申込めば手數料廿二錢增し代金引替で送る

注文者に限り（一ヶ月以內に不滿の個所を發見せられし時は）返金す

發行所　東京市下谷區下根岸町 振替東京四三〇一七番　帝國出版協會

公告

武智政次郎ヨリ提起セル創立總會決議無效訴訟ノ口頭辯論ハ來ル六月二十二日ト決定シタリ
右公告ス
大正九年六月一日
株式會社京城株式現物取引市場

株式擔保低利資金提供

金融梗塞の爲め、株式にて金融御苦悶の向き少なからざる折柄、當信託部は某資產家の特別信託によりて金五拾萬圓を限り堅實なる有價證券を擔保として時價七割以內左記條件により貸付可仕候に付直接御照會願上ます
一利子　日步參錢內外
一期限　三ケ月又は六ケ月
一壹口　壹千圓以上
一申込期日　六月二十日限り 但し滿金額に達したる時は御斷り申候

資金の增殖と信託　預金 證券の運用　無代進呈
公債、株式又は現金は之れを信託預けにする事の最も確實であり、且つ最も有利であることは世の認識する所となりました、卽ち信託預けすれば、現金は年五厘以上の利子配當の外に年三分以上の利子を擧げることは最も安全で容易であることを說明したる本書をハガキで御申越次第無代進呈致します

株式賣買手引書　及び證據金表、電信略語御申越次第送呈

大阪株式取引所仲買人
中村半兵衛商店信託部
大阪北濱二丁目　電話本局長[illegible]番

洋服洗濯ト染物ハ
坂式クリーニングニ限リマス
本月十五日迄割引致シマス
京城南山町三丁目
坂洗濯店　電三八七番

安全第一のかぜねつ藥
ジャンピリン丸
蛇印（ジャシルシ）
强大なる效力
發汗鎭痛の
かぜを治し
ねつを解き

◆主効
◇かぜ、ねつ ◇はしか ◇はやりかぜ ◇オコリ（マラリヤ熱）◇リウマチス◇頭痛其他熱病一切及熱の爲め疼痛ある諸症に特効あり
藥價 十錢より壹圓迄各種
滿七歲以下の小兒專門解熱新藥
かぜ、ねつ、には
オイン
を服用するに限る
價 十錢、廿錢、卅錢、五十錢、一圓
△全國各藥店に次取す
本舖 大阪 東京 丹平商會藥房

梅毒、盲腸炎
漢方
久木田醫院
京城本町一丁目五〇
電話一九〇

資本金六百萬圓
（明治三十八年設立）
當銀行ハ預金、貸金、爲替等一般銀行業務ヲ確實親切ニ取扱申候
京城府南大門通一丁目十四番地
株式會社 漢城銀行
長 男爵 李[illegible]
專務取締役 張[illegible]
支配人 [illegible]
電話長六〇一 振替口座京城二[illegible]
支店所在地 水原、平壤、東京、大田、開城、南大門
出張所所在地 東萊、平壤大和町、西大門

宮內省御用達
千葉縣銚子港
銚子醬油株式會社醸造

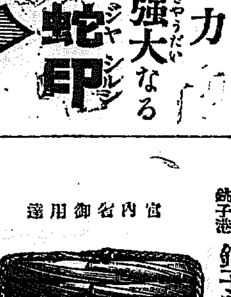

代理店
京城明治町二丁目
山邑酒造株式會社京城支店
電話長八四九番・四五四番
振替貯金口座京城一七五四番

大阪海上火災保險株式會社
蓬萊生命保險相互會社
東京山本大阪ニシキ及印刷機械
つちや足袋合名會社
代理店
京城府本町參丁目
貿易穀物商 今 藤富國太郎商店
電話長一三〇八・九〇二 電略（フ）又ハ（フジ） 振替口座京城一七[illegible]

▲精米業、籾糠
▲雜穀、質屋業
サ 佐野仁作商店
京城本町四丁目
電話一四九二番 振替京城七四〇[illegible]
朝鮮古物券販賣 目錄無代進呈

總督府並警察署
衞生課御用品
商標御注意

御小賣
一個 大金四十錢
同小 金貳十錢
小包八百個迄
送料十五ケ迄十八錢

農家用一磅入半磅入等取揃居候
外ニ石油箱入貳百九十五個入
蠅の蛹集ずる處へ撒步せば效力絕大此の外蚤虱蚊ピンで油虫等偉効あるを以て養蠶家畜家御家庭等缺く可からざる重寶藥使用法頗る簡單にして人畜に有害なし
特約販賣店京城日報社代理部
振替京城三〇〇番 電話長〇六〇九番 構內十四番同二十番

田中丸病院
京城西小門町一二番地
普通病室隔離病室の設備あり
入院隨意
院長 醫學士 田中丸治平
副院長 醫師 上野和夫
電話八八五番・一七八四番

汽車發着 [illegible]

劔舞 (二十)

碧瑠璃園 挿畫 森田ひさし

脅力の持主(五)

美智子は二時間も前から母に伴れられて來て居た、それで無くてさへ船場中の評判にされる縹緻好しが、今日は特別に飾立て、よく似合ふ着物、よく似合ふ色彩、よく似合ふ高髷に金モールを掛けた姿は、床の八重櫻が假りに人間に現はれたかと疑はれた、お鶴の斡旋に任せて、最初に茶を運んだ、その時は羞づかしさに助一の膝のあたりを見ただけであつた

暫らくすると榮之助夫婦が出て挨拶した、主賓は助一、その次が欣作、迎ひ合せて榮之助が座についた、お鶴と周子とは末座に列んで、皆よりは小さい膳部を前に置いた

美智子は次に銚子を持つて出るのであつた、母のお米から、『よく安藤さんを見るのですよ』と云はれた詞が、もう羞恥を誘つて居た、次の襖際に手を支いて、改めて一禮すると、そつと顏を擡げる機會に、助一をちらりと見た、同時にクアッと上氣した、われながら耳朶の熱くなるのを感じた

助一がどんな男であつたか、よく見ることが出來なかつた、それは遠い林を隔て、朧月を眺めたやうな不思議な印象を感じたに止まつたが、次にじつと——ほんの瞬間ではあつたけれど、じつと瞳孔を据へて見遣つたとき、雲間の月がちらりと光つたやうな心持を感じた、無論どんな姿を持つた人かは分らぬが、何でもよく光る男であることだけは意識された

よく光る男！

美智子は最初の一瞥で斯う感じた、然もその感じは永久に消えて消ゆる事のない感じであつた、そして最も機嫌に助一の格を眺つて居た、助一は眞によく光る男であつた、無限の光りと、無限の力とを持つた勇ましい男であつた

『どうか、何もございませんが』

榮之助は主人らしく挨拶した、費用を出さぬ代り、わたしが亭主役を勤めます、と云つたやうな調子であつた

それをきつかけに、美智子は側近くへ寄つて酌をした、助一は酒を受けながら美智子を見たが、別にその美に打たれたらしい樣はなかつた、けれど側近くへ進んで、助一のよく光る姿を見た美智子は、恐ろしいほどの力をもつて、ぐい〳〵と魂を引き寄せられるやうに思つた、引き締つた顔の全體を流れる勇氣が、美智子の初々しい胸を打つた、これまで美智子が見た男の中で、助一ほど男らしい男を見た事がなかつた

『何んといふ立派な男だらう』

次に美智子の頭腦の底深くへ印象されたはこの心であつた

美智子の目はともすると助一の上へ注がれた、助一の前へ出るのが羞かしい間に、嬉しさが籠つて居た、嬉しさを包んだ羞かしさに全身を包まれたとき、美智子の唇へは胸の底から出る歡びが溢れて居た

偶に別室へ退つて居ると、自然と奥の間へ心の傾いて行くのを感じた、何か大きな用事を忘れて來たやうで、そは〳〵と强い動悸さへ覺わるが、奥の間へ行つて見ると、動悸はいつの間にか鎭まつて、そこに深い安定が付けられた、美智子はどういふ理でそんな調子になつて行くか、自分で自分が分らなかつた

助一は三升ぐらゐ飲んでも、顔色さへ動かさぬ酒量を持つて居るので、小さい盃で飲むぐらゐは水を飲むも同じであつた、泰然と坐つたまゝ、語少に話をして居た

お鶴はその前に坐つて居る美智子を『美智ちゃん、ちよつと』と次の間へ呼んで置いて、欣作の前へ進んだ

『どうだらう、安藤さん、お氣には入らないだらうか』

『さうですね、一度内意を訊いて見ませうか』

欣作が改まつて助一の方を向くのを、榮之助はじつと見て居た

アイスクリーム 始めて賣出します カフエータイーガ

日報詞苑

歌壇

○(仁川) 岡本 默郎

何ごとも思ふに堪へず新緑の丘一めんに湯のしゆる頃。

或る時は我れもしきりに金欲しと思ふ心を叱りて眠る。

桐の花ほのかに咲きてあはれにも君人妻となる日來りぬ。

人の世の人をさけつゝひそかにもわが思ふこと極まりもなし。

○(京城) 大島 椿哉

春の日にふさはしき音が華やけき戀は色あせ夏來にけるかも。

○(本溪湖) 森山 玉城

掘起しにふさふさ咲ける胡藤の花睡むげなる往の靜けさ

○(永登浦) 國田 菖園

この朝げ草原淡くさまよひて白く消ゆ行く月を見たるも

後漢船靜かに場所を變へむさし野の淺な邏らしそめつ

讀者の顔

▲五月特選—讀者の顔 [illegible]

頑固一徹(明城南山町二五三、徐某)人好きの性質に申上ます小生友人に御希望の如き者あり御相談致し度し下記へ御住所御報ありたし(朝鮮京城漢江通十三番地宮藤商店) [illegible]

圍碁新局(完)

大正九年五月圍碁會(京城日報社樓上)席上

先 關 源吉(五段)

紀木龍太郎(三段)

● 二一 と一

○ 二二 ろ一

● 二三 ぬ十六

○ 二四 り十五

關氏十一目勝

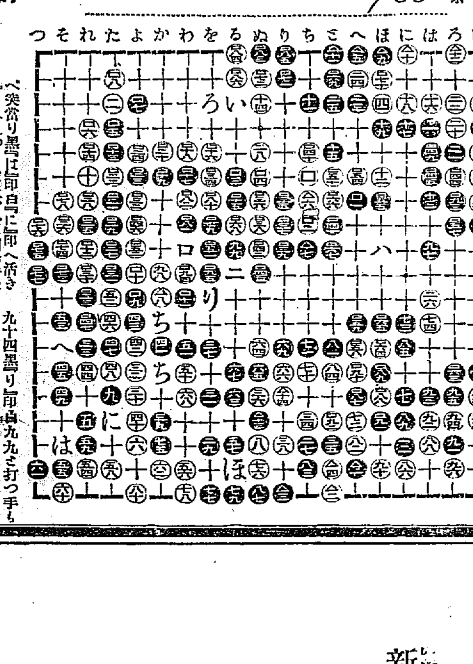

關五段講評

白十四は急撃に過ぐ一歩控へ『い』印へ詰め方本手さすがに打ちし傷め黒より平ぎ好ましからざる十七十九と變化され『ろ』印の打込さ二六の大場を狙れたり二六の處黒より先繰をされては白有利故先著はつけたれ共未た黒より『ろ』印の打込は白の爲めには苦痛の場所なりされば黒二七は最も好點にはあれ共先『ろ』へ打ちたし黒三九と覗而して四一と掛けしは餘り急騒なり三九を打たずして四六へこすみの方黒さしては然かなり白五八は大變なる惡手なり五八を以て五九へ突當り黒『は』印白『に』印へ活きなくへしつゝひて六八は尚惡手是れ恐らく敗手と云つてよし六八を以て七六へ下り黒『ほ』印白『へ』印と活ぐべし [illegible] 九十四黒『り』印白九九と打つ手もあり黒百九、百十一は時機早し百十三へ伸び白百十四黒『ろ』印へ打つへし黒百十五は勝敗の分けめなり [illegible] 譜の如く百三五と打ち白より百四十以下運ばれては最早黒に挽復の道なし依て以下の評は略す

生ゆる生ゆる 黒い毛が生える

一婦人が毛の無い爲に悲しい恥かしい思ひを焦し遂に望み通り黒い毛が生えた奇藥は專門田中博士の實驗により益々其效を證明せられ此を實驗したる禿頭毛眉毛生え際惡く抜毛腫物の禿かもち禿等に毛無人は皆喜び外の所に逢ひつゝ あるは記者が昨今實地に見聞する所なれば望みの方はハガキで東京京橋區町美容堂こと子へ申込めば人助けの爲自分の實地秘密を打明け封書で詳しく通知する由

月やく どまり不順で お心配の方へ

月やくとまり不順で逆上頭痛し食物まづく下腹いたみ色々心配の方や他の藥を飲んで効なく失望した方に [illegible] 東京東大久保二〇六 東洋藥院

大木耳鼻藥

塵埃除け

化粧法とホーカー白粉

米國の或る學者が初夏に紐育の市中を五分間散歩して顔面に附着した塵埃を檢鏡した結果幾十萬といふ種種の黴菌を發見して市民に其の恐るべき事を警戒しました、アスファルトで敷詰めた市街でさへ此通りですから道路の惡い我國では怎麼黴菌が散在して居るか知れません全く危險千萬です、晩春から夏期にかけては怎麼場合を問はず御婦人方がお外出の節は必ずホーカー白粉をお顔や頸筋にお塗け下さい、ホーカー白粉は本舗で多年苦心研究の結果發見した數種の高貴な原料が配合してありますから少量で、美しい化粧が能るばかりでなく强大な殺菌力を有つて居ますから大抵の黴菌は防ぐ事が出來ます。

美容と衛生とを兼ねた——日本に唯だ一つの

新發見 ホーカー白粉

工場や室内で働く方々へ

或女工さんの實驗談

花の盛りの娘さん達が二六時中機械油や塵埃にまみれて可惜雪の樣な膚を臺なしにされる事は怎麼に苦痛か知れません、妾は永い年月の間此問題に就て凡ゆる實驗を試みまして初めてホーカー白粉の有効な事を確めました、難しい學理上の理窟は解りませんが兎に角ホーカー白粉が不思議な作用で塵埃や機械油を防ぐのは確な事實であります、それで今私の居る工場では皆ホーカー白粉を塗けて作業して居ます、云云事實は何より雄辯です、是非御試用を願ひ上げます

◇他の白粉と異り白さは上品にして艶あり
◇ノリ、イビッキ共に遺憾なく化粧崩れせず
◇絶對に春の日ヤケと塵芥の附着を防ぎ
◇小皺を伸ばし皮膚の若さを永久に保つ

全國到處の化粧品店小間物店洋品店藥店等にあり若し最寄の店に品切の時は三錢切手又は振替にて直接本舗へ御注文を願上ます

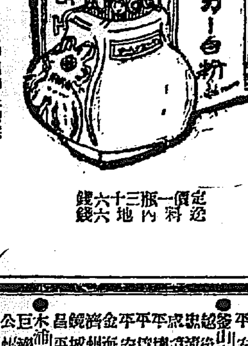

定價 一瓶三十錢 送料 内地六錢

ホーカー液 ホーカー白粉 ホーカー美髪液 ホーカーパット 本舗

東京神田和泉橋際 堀越嘉太郎商店 電話神田二一四三、一四四、一四五 振替口座東京一五六

ホーカー化學研究所

ホーカー化粧品王子工場 府下北豐島郡王子町 電話小石川三六三一、王子一〇七

大阪商船會社汽船出帆 [illegible]

日本郵船出帆 [illegible]

尼崎汽船仁川出帆 [illegible]

互光商會汽船出帆 [illegible]

共同汽船仁川出帆 [illegible]

朝鮮郵船定期 [illegible]